（大同元年十一月十四日）（第三種郵便物認可）

新京日日新聞

夕刊　八月十六日

本紙 五錢 一ケ月一圓 定價 郵送 一ケ月一圓十五錢 廣告料金 普通一行一圓五十錢 特別同二圓五十錢
發行所 新京永樂町四ノ一 新京日日新聞社 (電)③三〇五番
發行人 十河榮忠 編輯人 和波薰 印刷人 水越內之介

廣告材料 甲板 ベニヤ板 家具裝飾 滿洲吉川商會 電③二九一三 五九六五

北支租界警備の現地實情に即應

陸、外、首相重要協議

【東京發國通】近衛首相は微恙のため一日延期となつた首相と東條陸相の會見は十五日午後二時四十五分より荻窪の首相私邸において行はれ席上陸相は先づ英國の支那駐屯兵守備隊引揚げの實情ならびに今後の動向につき、現地の報告に基き詳細に報告したのちさきに決定せる基本國策に基き最近の國際情勢に對應すべきわが外交方針の具體化について軍の意向を傳達し約一時間半にわたつて重要協議を遂げ陸相は同四時十五分辭去し、首相はさらに同夜八時卅分松岡外相の來邸を求め陸相との會見顛末を說明しこれを中心に重要協議を行つた

英、米舊態に膠着

上海租界共同防衛　わが主張達成に努力

【上海十五日發國通】英駐屯軍撤退後の警備區域移管問題を決定する上海租界共同防備委員會は十五日午前十時より共同租界工部局會議室で開かれ在上海各國駐屯軍代表出席四時間に亘つて討議を重ねたが右會議では何等最終的決論に到達しなかつた模樣である即ち同席上わが武田陸戰隊司令官は現在支那において廣範圍にわたつて戰鬪狀態が存在してゐること及び上海周邊においては現に新事態が釀成されつゝある事實を指摘して英國軍隊の撤退後における同軍警備區域の措置につきわが方の合理的且つ妥當たる主張を堂堂披瀝し關係國の考慮を促したに對し、英米側は依然舊態に膠着して率直にわが方の主張を容認する態度には出でず結局同日の會議は彼我の間に原則的主張を反復したのみで何等具體的結論に到達しなかつた模樣であるしかしてわが方としてはあくまでわが公正なる主張に基き英米側を說得して所期の目的達成に最善の努力を拂ふ方針を堅持してゐるので會議はなほ今後數次に亘つて展開されるものとみられてゐる

委員會の經過

【上海十五日發國通】昨十五日開かれた上海租界共同防備委員會の會議內容に關し、十六日午前九時同委員會の名をもつて左の如きコンミュニケが發表された

上海共同防備委員會コンミュニケ八月十六日午前九時發表＝八月十五日木曜日開催された上海防備軍指揮官會議において多數決をもつて次の動議が通過せり現在英軍に割當てられる部分（D）警備地區は日本軍に、現在英軍に割當てられある（B）警備地區は米國軍に割當てる日本委員は右動議に反對投票をなし防備委員會に代案提出の權利を保留せり委員（イタリー）は投票を棄權せり、右提議は上海市參事會および關係政府の承認を要すべきは勿論なり

【註】現在英軍に割當られある部分の（D）警備地區境界線は大體次の通りなり蘇州河より虹橋路に至る鐵道線路、虞洽卿路、平橋路、ゼスフイルド路、開納路、エデーンバラ路角より蘇州河に至る一線、蘇州河に沿ひ鐵道路に至る

（B）警備地區南は愛多亞路より界路に至る、西部境界は虞洽卿路、東部境界はバンド、蘇州河、北河南路

米駐屯軍に警備委託默契

【天津十五日發國通】英北支駐屯軍は十八日午前七時離津の商船遠生號にて一旦香港に向ひ更に本國九龍隊に復歸するものといはれてゐる、しかして信ずべき筋への情報によれば英軍撤退後の租界警備については必要時には米駐屯軍

中南米貿易促進調査會設置

【東京發國通】去る五、六兩月にわたりリオ・デ・ジャネイロならびにワシントンに開催されたわが中南米出先大公使會議において、わが對中南米貿易促進策として單に貿易部門のみならず現地に對するわが方の企業ならびに投資、融資等の經濟活動の全般にわたり考究を加へわが國と中南米との經濟的提携を强化すべきであるとの意見が有力に唱へられたのに鑑み外務當局では目下これが具體化を圖るべく種々考究中であるが、先づ右具體的對策を樹立すべき機關として外務次官を委員長とし有力當業者ならびに關係各省事務當局を網羅する對中南米經濟調査會設置が考慮されてゐる

貴族院各派新體制へ合流

靜觀脫し乘出す

【東京發國通】衆議院各派は十五日の民政黨を殿りに全部解黨をなし新政治體制確立に待機の姿勢を整へるに至つたが一方從來政治結社にあらざるを表面の理由に新體制運動に對し靜觀的態度を持してゐた貴族院各會派の一部にも漸く靜觀態度を一擲し新體制乘出し機運起り注目される、研究會の長老大久保立子、同中堅組たる酒井忠正伯、織田信恒子、公正會の大藏公望男並に同會の勅選議員たる三井清一郎、山岡萬之助兩氏等は新體制確立機運の進展に鑑み貴族院としてのとるべき態度につき寄々協議中のところ最近漸く一應の結論に達したもの如く近日中に積極的行動を開始することになつた、而して現在貴院の一部においては新體制對應方法として

一、各會派解消の上白紙狀態の下に新體制研究の如きものを設置し新體制結成に協應し得る態勢を整へる事

一、各會派は夫々の會派內において新體制問題に對する調査、研究を遂げ理念を確立化し得る各派單一へ各派の解消を斷行し新體制合流の姿勢を整へること

一、各派交涉會を活用のうへ新體制問題に對する檢討を遂げ貴族院としての態度を決定すること

等が考慮されてをり、これが具體化の機については政府の聲明を待つべしとするものと大勢に鑑み可及的速かに自働的に行ふべしとするものとの意見がありいづれにせよ遲くも來週中には積極的動きが展開されるものとみられてゐる

濠洲軍政首腦後任を任命

【カンベラ十四日發國通】十三日航空事故のため慘死を遂げた濠洲軍政首腦部の後任補充は十四日午後ジョーン・ノースコット大將が參謀總長に上院議員フイリップ・マックブライド氏が陸相に下院議員マーサー・ファンド氏が航空相にそれぞれ任命された

敵密輸基地興化灣を制壓

附近各島嶼攻略

【〇〇十五日發國通】南支艦隊報道部十五日發表＝南支艦隊の一部隊は本朝福州南方八十浬の興化灣を急襲、敵密輸基地として利用しつゝある同灣附近の南日島、紅日島、野馬山、鹿耳山その他各島嶼に陸戰隊を一齊に揚陸し、これが攻略を開始せり

【〇〇艦上十五日發國通】南支艦隊報道部發表＝南支艦隊は南北二手に分れ十五日早朝を期して北方は南日島方面奇襲作戰を、南方は下川島掃蕩作戰を開始せり

灣內外の敵を掃蕩

【〇〇十五日發國通】南支艦隊報道部十五日午後五時發表＝十五日朝興化灣を急襲せる南支艦隊は海空よりの掩護の下に陸戰隊を以て灣內外の各島嶼にある敵兵力をことごとく掃蕩して、抗日據點及び密輸基地を潰滅すると共に灣內各所に作戰上の必要に基き監視物を設置せり

廣海を猛爆

【〇〇艦上十五日發國通】南支艦隊報道部發表＝香港以北の南支重要港灣急襲作戰に成功せる南支艦隊はさらに十五日早朝惡天候を冒して南支における重要島嶼の一にして珠江口デルタ地帶に近き下川島に海軍陸戰隊を揚陸、同島を掃蕩中にして飛行機隊は右陸戰隊に協力すると共に下川島對岸廣海を急襲爆擊し、廣海は新寧鐵道を控へ澳門、香港に近く、南支の重要港灣として我方等の移動に頻繁を加へゐたるものなり

衡陽附近を奇襲爆擊

【〇〇基地十五日發國通】中支艦隊報道部〇〇基地十五日午後七時發表＝海軍航空部隊は十五日粵漢線の要衝衡陽附近の殘存倉庫群ならびに軍需輸送機關を猛爆擊し、多大の戰果を收めた

松花江系一理水案決定

綜合調査新計畫

政府は綜合立地計畫の一環として國內諸建設事業の先驅をなし其の基底である綜合的河水統制のためさきに企畫委員會內に理水委員會を設置したが、其の第一回理水委員會を十五日午前九時より國務院會議室にて松木、谷總務廳兩次長、飯澤交通部次長、坂上水路司長、都邑計畫司長坂田技監、楠見農產司長、李拓地處長、本間水力電氣建設局長、河內興安局參與官等出席の下に開催、さきに二回に亘り開催決定を見た松花江水系調査の幹事會案を種々協議の結果正式に左の如く調査計畫の決定をなし正午散會

糧穀集荷促進

十一省次長を招集懇談

政府は主要農產物の統制强化方針を協議するため去る一日奉天、吉林、龍江、濱江、錦州、北安、安東の七省次長懇談會を開催、結城興農部次長、石坂特產局長、楠見農產司長よりそれぞれ統制の根本趣旨、特產專管制度の再强化方針並に米穀管理、主要糧穀統制再强化の方針等に關し說明を行ひ種々協議懇談を重ねたがさらにこれが統制の完ぺキを期すため前記七省以外の十一省たる牡丹江、通化、三江、東安、間島、黑河、熱河、及び興安四省の省次長を來る十七日新京に招集國務總理官邸において懇談會を開催することになつた、同懇談會には中央よりは武部總務長官、松木總務廳次長、結城興農、古海經濟、土肥民生、藤谷治安の各部次長のほか、石坂特產局長等出席しさきの七省次長懇談會同樣統制强化方針の協議をなすと共に集荷促進に關し協議懇談を行ふ

申譯ない恥辱

上層階級に享樂氣分

何遜

滿洲國の建國の爲に皇軍將士の血潮の流された言語に絕する鋼苦勞をされた、その實情を歌つた「討匪行」の一節である▼だが、今思はず口を突いて出るこの句はそれではない、かくして出來上つた滿洲國の國都新京に於ける一部階級の現狀に對して、發する嘆聲である▼遊興稅收入が鰻上りに增加して、ボーナス月の六月は實に二十六萬圓に近く、十二月賞與以來七ケ月の收入は既に百三十二萬圓を超過した、而してその納稅者の八割は日系だと發表されてゐる▼これだけでも呆れかへつてゐるのに料亭、飲食店の遊興稅滯納問題が摘發され、その額は實に三十萬圓に上ると傳へらる、之も全部日系である▼國家の稅金を代つて徵收し、それを猫ババをきめる如き犯罪行爲に對しては、筆を汚すまでもない問題としたいのはこの巨額の稅金と共に、費消されこ遊興費に付てである▼全滿こんな巨額の金を、歡樂の爲に費やしてゐるのは、果して誰か。それは日淸戰爭以來幾度か國民の貴き血を流し、國家の運命を賭して漸く得たる樂土滿洲、二十萬の忠勇なる生靈を人柱として、建設せられたる滿洲國に、樂居安業させて貰つてゐる日本人である▼而も今日尙國境警備に、治安維持に、皇軍將兵が如何に吾等の爲に、困苦缺乏に堪へ生命を危險に曝されつゝあることか。每月十二日お迎へする御遺骨の數は之を如實に物語る。それにも拘らず國都日系市民のこの態らくは何事ぞや▼もとより人間生活の上に娛樂慰安は必要である。遊興の全部が全部不都合だといふのではない。たゞ餘りにも程度を超えた享樂氣分の氾濫が護國の英靈に對しても申わけないと言ふのである▼そしてこの情勢を馴致しつゝある最大の責任者は青年でもなければ、市井の小市民でもない。實に今日の滿洲國の政治界產業界に於ける幹部階級なることは十目の指さすところである▼國都否滿洲國刻下の最大急務は上層階級の人心廓淸である上滿からずして斷じて下流は澄まない▼協和會も徒らに枝葉末節に走るの愚を止めて先づ上層階級を自肅せしめよ▼これが出來ないやうでは、國民精神總動員、建國精神發揚、興亞國民體制、大東亞共榮圈確立と、いくら聲を大にして叫んだところで一片のお題目に止まるであらう。

自動車奉仕隊ちかく來京

滿洲自動車勤務奉仕隊隊長機械化國防協會常務理事湯淺醫軍少將同石田主事外內地各大學專門學校學生三十一名は牡丹江の勤務奉仕を終へ二十日出發二十一日午後六時四十分哈爾濱經由來京二十二日滯在二十三日午前自動車にて公主嶺に向ひ出發することになつた

官廳執務時間

けふから四時まで

朝夕の涼しさは勿論日中でさへ扇子もいらないといふけふこの頃、國都はすつかり秋景色の足並みを揃へて來たが、去る七月一日から執務時間を一時間繰上げて午後三時に終業してゐた國都各官廳公署では十六日から一齊に勤務時間を午後四時までに引き戻し天高く馬肥ゆる秋いよいよ能率增進に拍車をかけることとなつた

初のロンドン空襲

獨機大擧クロイドン飛行場爆碎

【ロンドン十五日發國通】獨空軍は十五日夕刻、大戰開始以來始めて大擧ロンドン空襲を決行、クロイドン飛行場を爆擊した即ち約卅機の急降下爆擊機より成るドイツ空軍機隊は突如多數戰鬪機掩護の下にロンドン南郊クロイドン飛行場に來襲、格納庫、滑走路並に軍需品倉庫に大型爆彈の雨を降らせた、不意打の獨機空襲に英國防空機隊も直ちにこれを空中に邀擊、壯絕なる空中戰を展開した結果獨機三機を擊墜した

英空軍省發表

【ロンドン十五日發國通】英空軍省十五日發表＝敵空軍は十五日夜またもやイングランド西南部數ケ所を空襲した、一方ロンドン近郊クロイドン飛行場にも爆彈が投下され若干の損害があつたが詳細は未だ不明である

英獨空軍損害

【ロンドン十五日發國通】英空軍省十五日發表＝英空軍は十五日の空中戰において獨機八十八機を擊墜した、これに對しわが方は戰鬪機五機を喪失した

快速伊國軍英軍壓し進出

【ロンドン十五日發國通】十五日英官邊筋より入手した情報によれば英領ソマーリランドに作戰中のイタリー軍は豫想外の快速をもつてゼイラ、ベルベラ間の海岸線を進擊中で、既に同地方の交通の要衝ブルハール西方廿粁の地點に達したといはれる、右イタリー軍は數日前占領したハルゲイサを進發した部隊でその兵力は九千乃至一萬と推定されるが英軍は目下必死の抗戰を繼續中であると

伊希關係惡化

【アテネ十五日發國通】ギリシヤ政府は十五日同國水雷敷設艦ヘルレ號（二二一五トン）が多島海のチノシス灣沖合において國籍不明の潛水艦より魚雷發射を蒙り擊沈されたと發表した、なほ右發表後間もなくローマ、アテネの電話連絡が突如遮斷せられイタリー、ギリシヤ兩國間は再び險化したゞならぬ空氣が漲つてきたことを感ぜしめてゐる

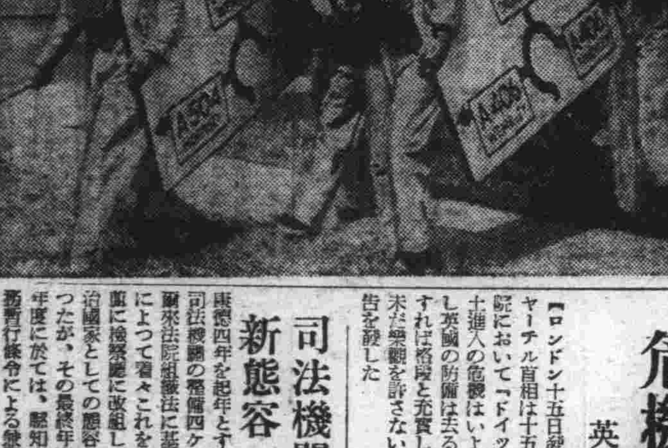

危機迫る英本土　獨逸第五列とデザント部隊の奇襲に備へて目標の看板を取り除く英國官憲

クロイドンは防衛の要衝

【東京發國通】獨空軍が十五日夜大空襲を加へたクロイドンはロンドン西南十五粁の郊外に位する人口二十四萬の街でロンドンとは電車、バスによつて連絡され、殆どロンドン市街の一部となつてゐるが依然獨立の市制を敷く古い街でセント・ジョーン寺院をはじめ多數の古蹟がその歷史を物語つてゐる、ここに設けられた飛行場は平時は帝國海外航空路の基點としてその完備を誇り、戰爭勃發以來は本土防衛の英空軍にとり最も重要な基地となつてゐる

獨軍進入の危機迫る

英首相下院で警告

【ロンドン十五日發國通】チャーチル首相は十五日午後下院において「ドイツ軍の英本土進入の危機はいよいよ切迫し英國の防備は去る五月に比すれば格段と充實してきたが未だ樂觀を許さない」旨の警告を發した

司法機關新態容

康德四年を起年とする豫期的司法機關の整備四ケ年計畫は爾來法院組織法に基く編成法によつて着々これを正系法院並に檢察廳に改組しもつて法治國家としての態容を整へ來つたが、その最終年度たる本年度に於ては、縣知事司法事務暫行條令による兼理司法縣公署を改組することとなりその個所を濛江、撫松（通化省）、寶清（東安省）、興隆（熱河省）、奇克、遜河（黑河省）の六縣に決定、近く國務院會議に上程所定の手續を經て九月一日を期し斷行することになつたが、之に伴ひ審判官二十七名、檢察官二十四名、書記官百五十一名が增員されそれぞれ新法院、檢察廳に配置される

行政事務再編成

【東京發國通】政府は官界新體制の確立を期して既に具體的問題を取上げ、着々その實現に努めてゐるが、官界新體制の重要項目の一たる「行政事務の再編成」に關しては官制に即應するが如く國防國家體制行政事務につき重點主義を採用し、不急不要事務を一時停止する方針の下に內務省企畫院及び法制局において原案の研究を進めるとともに各省においてもその所管事務に關して研究立案せるものを提出せしめ、官界新體制の委員會において研究を重ね具體案を作成し閣議に決定の上直ちに實行の方針である

教育體系樹立に關心

武部長官會見

各部次長等との個別的懇談を重ねて政策の檢討を進めてゐる武部總務長官は十六日午前八時三十分長官室にて大陸科學院長代理田丸研究官、井上大同學院長、作田建國大學副總長等教育界長老と會見、宮原大同學院教官も列席して滿洲國現下の教育問題に關し懇談を行つた、教育行政は滿洲國精神具現の上から刷新を必要とするところ多く、武部長官も特に重視して居り、十六日のこれ等教育界長老との會見に於て眞に滿洲國體制に即應した教育體系樹立に關し腹藏なき意見の交換を行つた、尙ほ田丸大陸科學院長代理からは滿洲國體制强化に卽應する綜合科學研究の必要を力說し豐富な資源を抱擁する滿洲國の資源活用の技術方策につき進言した模樣である

政務官制自然解消

【東京發國通】參政官設置の問題は近衛首相の組閣直後になした談話の中で具體案を考慮中である旨言明し其後內閣三長官會議において檢討中ではあつたが、中樞部の意向としては政治新體制實現に伴ふ翼贊體制の結成と睨合せてこれを創設し一方において總理大臣の純粹政治補佐機關として機能を發揮せしめるとゝもに、他方政府と翼贊議會との相互關係調整に當らしめ現行の政務官の職能を代行せしむるを可とするとの結論に落着した模樣で、これに依つて新政治體制確立とゝもに從來の政務官制度は自然解消することとならう

佛印監視の中間報告

【門司發國通】佛印國境監視團の經濟員として活躍中であつた企畫院の三島美貞陸軍中佐、商工省物資調整課長鈴木重郎、大藏技師大和龍城、商工技師曾根文二の諸氏は中間報告のため十五日午後基隆より鵬門寄港の商船蓬萊丸で臺灣經由歸來した

青年の構想

吾等の本分

金子勇藏

血湧き肉躍る青年諸兄よ、私も青年の一員として何時となく胸中を去らぬ我が思ひを此所に述べ、諸兄と共に國家の爲め、社會の爲め如何なる難局を突破し、忠實と勇氣とを持つて驀進し各自希望の人生光明を探りたいと思ふのである

ご承知の通り今や此所に聖戰四年を迎へ、皇軍勇士は身命を捧げて新東亞秩序の建設の爲に戰つてゐる、轉じて歐洲ではヒトラー總統は率ゐて英國を的に戰つてゐるのだ、我が青年諸兄よ、各自の理想及び才能に應じて何か希望を抱き目的を立てたならば飽くまでそれに從つて進むべきである

▽……△

明治天皇の御製に「ほどほどに心を盡す國民の力ぞやがて我が力なる」と宣せられた「卽ち國民たる我等各自がなかに自分の職（上下を問はず）に應じて一心不亂精勵する其の力こそはわれ（明治大帝）が國家を治めて行くに大なる原動力となる」といふ御心を拜察し、大日本帝國の臣民たる我等が上下を問はず堅忍不拔の持久力と强固なる意志を以つて勞を顧みず萬事に精を出してこそ我等の本義であり銃後の國民たる務めである

▽……△

私の過去を反省するに、青年は血の氣が多いだけに空想に耽り易いのである、各自の境遇を忘れ才分を超えて遙かに遠い〳〵花園にさまよひ憧れ勝ちのものである、併し乍らこれは我等に取つて惡魔の大敵であり、春は春であつて決して秋ではない、時計の秒針が一秒々々と刻んでこそ日が經ち月が經て夏が去り秋が來るのである、況んや我等が空想に依るのは恰かも太平洋を進み行く汽船が羅針盤なくして方向を定めるのと變りはない或る一事に立身揚名を思ひ立つたならば、努力に努力を重ねて難儀から超越し苦勞を腳下に見下ろす事が一番大切である、これが人生の最も尊い所だと思ふ

▽……△

斯の如き修養を積み行くならば、例へ或る一事の沸騰點には到達せずと雖も其の大部分は成し得られるのである事と私は確信してゐる。人生一度生れ出づれば長じて而して死に至る、禽獸斯の如く、草木斯の如し、人生亦斯の如くであり、然らば人生として禽獸、草木と異ならんと欲するならば如何にすべきか、生れ甲斐ある人となる事が肝要だと思ふ、朝に起きて食ひ、夕に又食しては眠る此の樣にして老い此の樣にして死するとは所謂醉生夢死する者であつて、實に國家の蠹賊、人間の最下なる者ではないか

▽……△

此の世は働く爲めの世であつて決して遊ぶ爲めの世ではあり得ない、元來人は働くやうに出來てゐると私は先生から訓された、働かねば心身共もが腐り果てゝ命も縮まる

汽罐も石炭を貰へば働き出す、增して人間たる者が、當然云ふべき人間たる者が三度の食事をして腰を屈めては機械の手前も恥かしい事だ、我等は東亞秩序再建設の重責を背負うてゐるのである、一層志を固くして萬事に邁進しようではないか

人事往來

着京

△鎌倉議氏（奉天滿洲作蠶重役）十六日來京國都ホテル
△石見元秀氏（奉天土建業）同
△林幸作氏（大連ヤマト商會）同
△中井久次氏（黑河省次長）同國際ホテル
△鹽崎政一氏（撫順會社員）同
△鶴田清氏（滿洲國官吏）同帝都ホテル
△木下秀敬氏（滿洲林業）同
△大友押氏（奉天滿鐵社員）同松屋ホテル
△竹中政一氏（大連協和鐵山社長）同滿豪ホテル
△山崎辰之助氏（大同生命奉天支店長）同
△谷口西秀氏（大阪議家）同櫻ホテル本館
△東司善一氏（奉天土建業）同
△岩岡光雄氏（同）同
△淺賀政一氏（奉天會社員）同

出發

△一之瀨市次氏 大連へ
△白方丑五郎氏 撫順へ
△德光松五郎氏 奉天へ
△立井宗彥氏 鞍山へ
△坂築左衛門氏 吉林へ

明日の夕刊

上流にごり、下流澄むといふさかさまの末世、脫稅のメス、享樂層を抉ぐる。

×

街の虎狩もよからう、上流の大深ひに時局網をあみ直せ。

×

次はロンドンへ、獨軍の電擊時しも、英艦相の激勵は、自治領の援軍へ細る悲鳴に聞へる。

三徳商事合資會社
一般製罐工事並諸機械
冷煖房換氣衛生給排水
裝置工事鑄物設計施工
工事
工具並工作機械
耐火煉瓦及粘土
電氣配線用碍子
一般建築材料
販賣
本店 新京特別市清明街二〇六 電〇②七三八五　支店 奉天市大和區藤浜町六〇 電〇③七九七〇

通學用に御利用下さい
自轉車小賣
東京宮田製・堅牢實用車 アサヒ號自轉車
名古屋岡本製・輕くて丈夫な ノーリツ號自轉車
優美・輕快・紳士乘用車 ラーヂ號自轉車
▲土工運搬用リヤカー
卸部 各種自轉車並に附屬品直輸入
小型自動車部
ダイハツ號自動三輪車
キヤブトン號自動自轉車
學用自轉車は特に勉强致します
サイドカー・ハーレー
ダツトサン箱型トラック
中古品あり
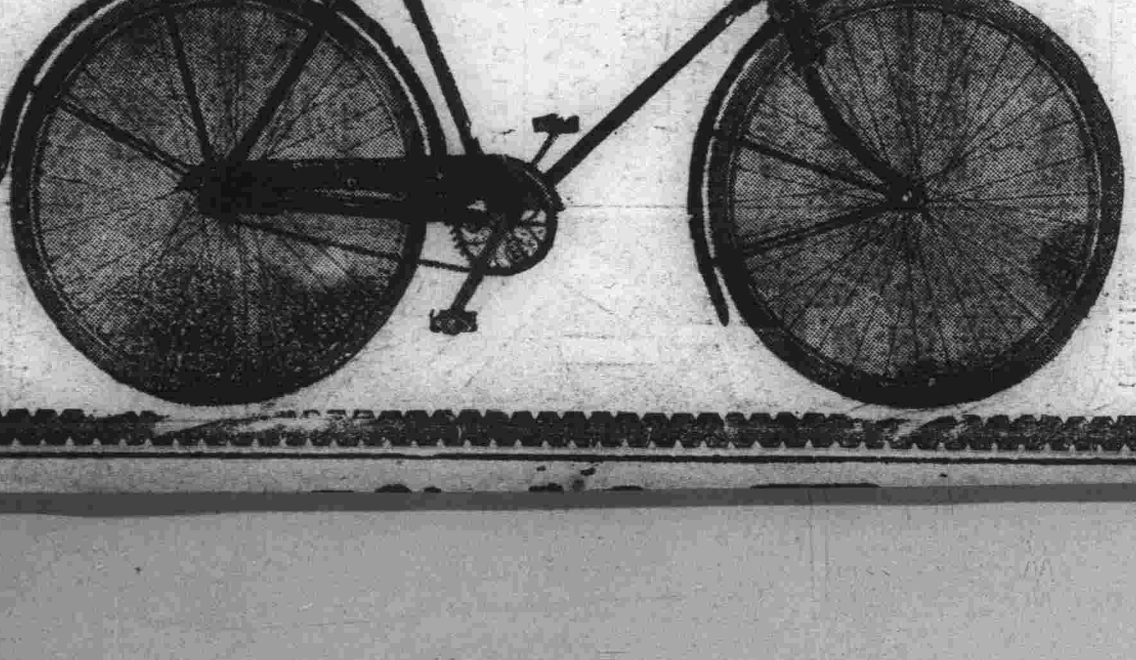
外交員募集 但日本內地人
同和商會
新京八島通二二四
電話③三〇六五 六五六二

戰火のかげ・明暗二相

世界の運命を賭して獨英の一大決戰は愈よ本格化へ急速調である、攻む獨に守る英、新しきものと古きものとの爭鬪は今や全人類の眼と魂をこゝに捉へて慘憺火を吐いてゐる而も戰史あつて以來の智と力の科學戰、まさに世紀の大ドラマはクライマックスだ◇

傳統の海軍力に物言はせて英國はドーヴァア海峽を死守せんとはするが空軍において英國をしのぐ獨軍はその精鋭を傾けて空から敵土を衝くことしきり、かくて英本土は死影も暗く「日沒なき」を誇るユニオンジャックの旗も慘風に千切れてゐるのだ。運命にもがく英國々民の焦躁は思うても餘りある。◇

片や攻勢の獨逸は希望も明るい。英機來つても獨機の前には物の數でない。國民は心安らかに銃後を守りつゞける事が出來るのである。戰火のかげに描かれた銃後の明暗二景こそ血みどろの死鬪をつゞける兩國の前途を示唆してるかのやうだ【寫眞は(上)戰爭も知らぬげに穫入れに忙しい獨逸の農村(下)明日の運命に脅えつゝ母の手をはなれて知らぬ異土へ逃れゆく英の子供達】

・・東洋紡出張所移轉　東洋紡績株式會社新京出張所は市內豐樂路二〇二號から北安路五〇六元日本無尾帝國火災の在つた建物へ移轉した

石炭配給が結びの神 もたらす一石二鳥

町會と分會統一問題好轉へ 協和精神浸透に好機

米、小麥粉の統制配給は市公署によつてなされて來たが、來るべき石炭の切符配給は既報の如く市公署から協和會首都本部を通じ實施することゝなつた、これが第一回打合せ會は十五日午後五時より明發の新京記念公會堂にて協和會側から中村事務長以下職員及び各區連絡幹事長、區事務主任等二十數名參集の下に開催された

席上切符配給を協和會の手によつてなされることが妥當であらうか、市は行政事務をどこまで協和會に任せるのか、更に町會、分會の統一問題等について深刻な論戰を展開したが結果次の如き結論を見るに至つた、蓋し從來論爭されて來た町會、分會の統一問題に對し示唆を與へるものとして注目されてゐる

即ち結論は町會と分會は飽くまで二位一體を立前とする、隨つて區長、町會長、班長、組長の町會役員と連絡幹事長、分會長、班長、組長の協和會役員は同一人によつて兼務する事が最も妥當であり、之が分離されてゐる區では速かに改め統一に努め而して來るべき石炭配給については協和會は市の行政を補助し區は協和會の從來行政補助機關である町會の名によつてなされた配給事務を分會の名によつて爲すものであり會活動を通じて各戸の報告を良心的に且正確を期するといふ事が分會の實施せんとする狙ひどころであつて査定は從來通り町會長並に區長によつて行ふ所謂相互協調の新體制によるものである

いづれにしても斯した大衆的の問題を協和會によつてなされることは協和會運動を民衆の中により深く浸透せしめるものとして成果を期待されてゐる

ロータリー存置に決す

【東京殿國通】日滿ロータリークラブの聯合委員會は十四日午後二時から東京會館で開かれたが協議を續けること三時間半、結局クラブは現狀維持とし存置するに決定、左の如き聲明書を發し日滿四十七支部にもこの旨を通知し、さらに一同は時局柄ロータリーの會合に當る外人の出席は遠慮してもらふこと、特に私的にも數字的なものは一切口にしない旨を申合せた

聲明＝本日の委員會においてはこのまゝ存續に決す、ロータリーの精神には疑問の餘地なしと信ずるも、なほその筋の意向を確めんとす、機構の改正を要すべきものあらば愼重檢討し改善を期す

しかして地方各都市においては本部の意向にあきたらず斷乎解散を强行せんとするものが續出してゐる形勢にあり、中央と地方はこゝに完全に對立の狀態となつた

滿洲個有の音樂にメス

文化建設へ貢獻

滿洲文化建設工作のため民生部の招きに應じて九月一日渡滿する音樂評論家田邊尚雄氏は渡滿を機として更に滿洲國固有音樂の基本調査を行ふことになつたが、これは淸朝入關前の祭天、祭神の思想を發したといはれる堂子祭用古樂器と宮廷古樂器等を藏してゐる奉天省の故宮及び堂子、勅建喇嘛寺で現在でも時々奏樂を行つてゐる、同省の皇寺は乾隆帝の勅建で大學を附設したといはれ今なほ乾隆古樂器を藏してゐる瀋河の文廟と宮廷音樂に使用したといはれる滿洲國宮所藏の古樂器、同地方喇嘛寺廟の古樂器の外オロチョン、ソロン、ラホール、魚皮族の持つ古來からの音樂資料の調査研究等々幾多の貴重な調査を行ふもので、東洋音樂に造詣の深い氏の手によりやがて滿洲國固有音樂調査の重要な基礎資料と滿洲國音樂文化建設の一礎石が築かれるものと注目を惹いてゐる

大陸地下の寶庫へ 科學陣の勢ぞろひ

開かれる地學聯合滿洲大會

資源の調査、開發の力ー非常時局下に國民及び國家の注意が科學の上に集中されてゐる秋、科學の殿堂を誇る大陸科學院の使命重く科學の眞諦を普及發展せしめ國家奉仕實現の實踐的基礎を確立せんものとかねてから日本地質學會、日本岩石鑛物礦床學會、滿洲地質協會の協力と相俟つて此らの絕大な贊同と援助を得、愈に聯合滿洲大會準備委員會を組織し旅順工科大學小倉教授、國務院地質調査所福田所長、滿洲鑛業開發礦產資源調査所佐藤所長、南滿洲鐵道調査部坂本調査役等委員の骨折りで科學工作の統合を圖つてゐたが此の程漸く整備全く成り日滿學徒を合せた精鋭科學戰士二百五十名の參加を決定した「地學聯合滿洲大會」は愈よ八月二十三日から一週間に亙り大連をスタートに奉天、新京の順を追つて開催されるが滿洲國では未だ嘗て見なかつたことであり此の科學のメスの閃きに凡ゆる方面から多大な關心を持つて期待されてゐる更に二十九日より八日間に亙つて全滿各地の實地踏査を八班に分れて實施科學のメスを揮ふことになつてゐるが綴會式並に講演會日程は次の如し

◇大連 八月廿四日午前九時より南滿洲工業專門學校に於て開會式を擧行、開會の辭、開會式々辭、會長綜合講演を終了後同校第一、二、三會場に於て各部會講演會を行ひ午後五時半終了、午後七時半より協和會館に於て「南洋の鑛產資源」(九大木下敎授)「滿洲大鼎と鐵及石炭」(大倉々長井上理學博士)の公開特別講演會を

◇奉天 八月二十七日午後五時より記念館に於て「滿蒙と國運」東北大渡邊敎授「滿洲の石油」日石大村技師の公開特別講演を行ふ

◇新京 八月二十八日午前十時より滿鐵厚生會館、敷島高等女學校に於て講演會大連の第一、二、三部講演會の後半を行ひ午後四時終了午後五時より西廣場厚生會館に於て「國家と國境」東京商大佐藤敎授「滿蒙及西比利亞に於ける學術探檢史」北滿學術調查所長ドクター・アーネルド氏(同氏はシベリヤ、滿洲に四十年間在住、學術研究に一生を捧げて來た獨逸人である)ほか午後六時二十五分から「滿洲の鑛產資源」について井上會長のラヂオ講演あり

興銀總裁十八日歸京

富田興銀總裁は先月來東上中のところ此程用務を終へ北鮮(羅津)經由十八日午後十時五十分新京着列車にて歸京する

"健康滿洲"奏でる進軍譜

來る九月體育週間

仲秋九月十五日から一週間に亙つて新京特別市始め全滿各市縣旗公署主催各地協和會本部體育協會協賛のもとに行はれる國民體育週間は本年は早くも第九次を迎へることゝなつたが、康德二年回鑾訓民詔書渙發記念建國體操制定五周年と二千六百年の式年祝賀の重なるおめでたをこめて大々的に開催、全滿に健康美の一大饗宴をくりひろげるが、規律ある團體訓練による民族協和の實を擧げる狙ひのほか健康滿洲の確立を期して靑少年男女の體力テストを實施する、即ち

男子　五千米走廿七分以內、重量運搬、卅瓩重量の運搬(距離二百米)

△女子　二千五百米走十五分以內、重量運搬十四瓩重量運搬(距離二百米)

の一定標準を完全に征服した男女には國民中堅層として誇るに足る體力を持つものとして市縣旗から體力優秀賞を授與する計畫もあり體育滿洲の高らかな進軍譜として全滿の民衆を待機させてゐる

體育施設の完備に專念

建國體操制定五周年を迎へて仲秋九月十五日から廿一日まで全國一齊に國民體育週間を行ひ、若人達の健康美の躍動をもつて全國を塗りつぶさうとの豪華計畫は新京特別市、市、縣、旗各公署等各主催者側においても大童の準備をすゝめてゐるが、民生部體育科をはじめ體育關係方面ではこの第九次體育大會を機として全滿各市、縣、旗に各種體育施設の設置を促進するとともに講演、映畫、童話劇、紙芝居、漫畫會、標語募集等により體育に關する大衆の知的向上と體育滿洲の健全な發展を圖ることとなり、醫學、敎育等あらゆる方面から調査研究を進めてゐる

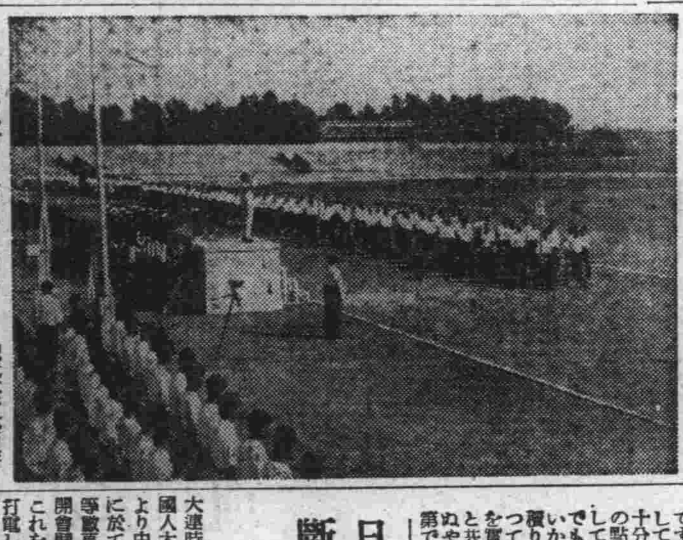

滿鐵體育祭典入場式　紀元二千六百年を慶祝する全滿鐵體育祭は十五日から三日間奉天に於て盛大に擧行されるがこれに先だち午後四時から盛大な入場式が擧行された【寫眞は入場式―國通奉天總局部發行】

横領罪で處斷？ 花街の脫稅事件

市內のカフエー、料理店、飲食店に於ける遊興飲食稅の橫領事件は玆に擴大の模樣でこれが處置については司法部及經濟部當局に於て愼重協議してゐるが、事件の性質が所謂單純なる脫稅でなく遊興飲食者よりの納稅金を國家へ還送する立場にある業者が中途に於て著服してゐるものであるから當然刑法上の橫領罪を構成するが稅法立法の主旨からして或は橫領額の多寡により罰則を適用し罰金並に追徵金と橫領罪を以て臨むものと見られてゐる

凄いぞ增産三億圓

飼料難もこれで解消だ

大畜產國を誇る滿洲に畜產飼料の惱みが增產を阻まんとする傾向を生み始めたとき、大陸科學院畜產化學研究室齋藤道雄博士の研究に依りどんな增產計畫が樹てられても大丈夫といふ飼料難解消の頼母しい凱歌があげられた、齋藤博士は從來實の收穫のみを目的として顧みられなかつた玉蜀黍及高粱の莖葉に着目し結實完熟後摘葉すればヴイタミンの含有量豐富にして蛋白質も亦多量にあり牛馬飼料としては乾草と同等又はそれ以上の價値を有することを明かとしたものであるが、玉蜀黍の莖葉に一ヘクタール五噸、高粱莖葉は同じく三噸の收穫が可能なので全滿から三千五百萬噸の飼料が容易に入手出來るわけであり、金額にして三億圓といふ畜產飼料が從來普通の枯草同樣燃料の足し位に考へられムザムザと打ち棄てられてあつたかと思へば全く以て勿體ない話といはねばならず、それ丈けに持てる國滿洲の知られある資源の眞價を開發したものとして各方面から感謝と歡呼に迎へられてゐる

齋藤博士談　未だ殘された研究の部分があるが、玉蜀黍の實は今入熟期にあるので研究完了豫定の來年を待つてはゐるが今冬の飼料に間に合はぬと考へ摘採ながら一先づ研究發表したわけです、高粱は未だ入熟期に入らぬ何れも完熟後葉を摘むのだから實には影響ないと同樣に貯藏すればよいのです、なほ葉が黃色に變色してから摘んでは價値が半分に低下するから十分の點注意して欲しい、私としては入熟前に靑葉を摘んでも實に惡影響を及ぼさないかどうかの研究を進めて居りますが全滿の農家に右の摘葉を實行するやう適當な時期にお勸めすると共に從來の乾草も中止せぬやう御注意申上げたい次第です

將雛に贐る盛大な校葬

軍官學校

第一期豫科生徒として勇躍大陸の礎石たるべく來滿勉學中不幸病を得て前途を囑望されつゝ志半ばに斃れた島根縣松江市寺町九九出身軍官學校第二連第一區隊生徒富田雅君の校葬は十五日午後三時國都郊外拉拉屯同校講堂で治安部大臣代理、最高顧問代理以下來賓、全校生徒列席、同校幹事長井少將祭主となり嚴かに執行された

富田は松江中學四年在學中に合格して本年一月候友と共に來滿、成績優秀で將來を囑望されてゐた好青年だつたが去る七月廿日以來大連に於ける遊泳講習に參加中不幸病を得て日赤大連病院で加療中途に永眠したもの、はるばる郷里から列席の嚴父辨理士富田昇氏と「一同君の志を繼いで興亞の中堅たるべく努力するから護國の鬼たれ」と亡き友を悼む生徒代表武富勇夫君の弔辭は參列者の心を打つた

開拓政策に醫學の援軍

研究所新設に決定

開拓民の健康を確保し生活力の増進を圖るため從來滿洲醫科大學では在滿邦人の保健問題、風土の適合問題、地方傳染病の豫防及其他保健衞生指導等に重點を置き調査、研究應用、實施に努め幾多の貢献をして來たが、今回これら調査應用指導の事業を統合一段と强化せしめ日滿の重大國策たる開拓政策を増進すべく開拓醫學研究所を創設することとなり政府の許可あり次第本月中にも開設を見ることになつた所長には守中學長、主事には三浦教授其他各教授を網羅してゐる、主なる研究項目は

△開拓地における疫病に關する調査(各種の傳染病夏季下痢症、結核、寄生虫病、ビタミン缺乏症其他各種地方病)

△開拓地の環境に衣食住に關する調査研究

△開拓民の體質、體力並にその保護法に關する調査研究

△來地氣候の慣化、開拓地婦人の出產並に母體保護、乳幼兒の營養狀態其他開拓民の作業能率增進並に體質上の適正及び適合に關する研究

等であり、右につき三浦教授は語る

今更開拓醫學と名乘らなくても從來本學では滿洲における特殊使命に鑑み邦人居住者の福祉增進を含めて大陸に於ける開拓醫學の調査研究を私共が行つて來たが、今迄は各專門別に研究して來たものを綜合强化したものが本研究所で、今度は新に實習所を設けたこれに依り開拓醫學は一段と進步發達し實績を擧げることが出來よう

また！眞性だ 熄まず"コレラ禍"

依然として猛威を振ふコレラに當局では文字通り不眠不休の防疫陣を張り死魔の絕滅に大童となつて努力してゐるが、またく去る十一日千早醫院に疑似隔離中の孫月區山約孫九區の劉由子(二)は疑病以來細菌檢査を行つてゐたところ、十五日午後十時眞性コレラと判明した、これで劉一家は親娘三人罹病(さきに夫劉振和コレラのため死亡)、妻劉郭氏(眞性)した譯でこれを以て國都のコレラ眞性患者は十三名、保菌者十五名となり、何ほ双城縣に於けるコレラも十二日午後六時に眞性と決定し、かくて今日迄の患者眞疑合計三十一名、內死亡者十八名を出したことになる

英靈の凱旋

今次聖戰に輝く武勳を樹て散華興亞の礎となつた故步兵大尉二井武郎ほか○○柱の皇軍勇士の英靈は十六日午前十時大連出帆の日滿連絡船熱河丸で懷しの故國へ半旗も悲しく凱旋の途についた、これよりさき午前九時四十分より大連埠頭待合所に設けられた齋場に於て大連市主催の慰靈祭が嚴かに執行され多數市民の敬虔なる參拜があり、香信擲げて立ち上る中に市民は心からなる哀悼と感謝の祈りを捧げ、又港內在泊中の全船舶は一齊に弔旗を掲げて勇士の冥福を祈念した

一戸一人の奉仕

けふ南嶺聖域で

南嶺の聖域は市民の捧げる奉仕の聖鍬に日增に淨行をきはめてゐるが十六日敷島區では老も若きも、男も女も總動員、一戸一人を目標に午前八時から聖域に勤勞の聖鍬をふるつた

亡夫追善に國防獻金

市內豐樂路四〇二號富田こまつさんは先に主人富三郞氏を亡ひ十五日その忌明に相當するので葬送の際に受けた香奠供物等の返禮を行ふべきのところ、時局柄、國防獻金をもつて之に代へ、故人の冥福を祈りたいと十六日、本社へ金五十圓を寄託して來たので直ちに國防獻金の手續を了した

割烹部開業
第一ホテル
新京三笠町 電(3)6011
美味風流
高雅なる数寄屋十余室

日英國交斷絕せよ

大連市民の氣勢

大連時局同志會主催「打倒英國人大會」は十五日午後七時より中央公園池ノ屋前廣場に於て日滿各團體、一般市民等數萬參集の下に開催された開會劈頭宣言並に決議を行ひこれを首相、外相、陸海相に打電して銃後大連市民の嚴意を披瀝、引續き時局大演說會に移り先づ若月市會副議長開會の辭を述べ、次いで岩井鄉軍聯合分會長、長谷部少將、田村市議他二氏交々に壇上に立つて熱辯を振ひ英國の背信事例を絕叫すれば會衆は拍手を以てこれに應へ「打倒英國」の氣勢は益す揚る、斯て會衆の熱辯裡に演說會は隊伍を整て騎馬隊を先頭にブラスバンド、喇叭隊を交へ大示威行進を開始西通り、中通り、浪速町を經て大廣場の領事館前に至り大日本帝國萬歲を三唱、最後英國打倒を絕叫午後十時半散會した

△大會決議

一、帝國は國民政府を支援して上海及天津の英租界を回收せしむべし

一、帝國は直ちに香港一帶を占領すべし

一、帝國は印度ビルマの獨立運動を支持してその目的達成を促進せしむべし

一、帝國は日英國交を斷絕し駐英大使を直ちに招還すべし

滿鐵論文當選學生一行來京

滿鐵募集の懸賞論文當選內地學生代表一行は十六日午後九時五分着列車で白城子から來京三泊國都各方面を見學の上十九日吉林に赴く豫定、參加學生の氏名左の通り

△淺田(慶應)△飯野、中村(日大)△板倉(東北帝大)△上野、張(東京商大)△佐藤(大正大學)△津山(東大)△日高(京大)△山崎(大阪商大)

吉田晴風氏釜山着北上

尺八の權威吉田晴風氏は拓務省の委囑により滿洲開拓の鍬を揮ふ靑少年義勇軍に趣味を植ゑつける下調査に滿洲音樂研究のため十六日朝關釜連絡船で釜山上陸、同七時五十分發ののぞみで渡滿した新京、哈爾濱、鐵驪の各地を廻り月末歸京の豫定

南湖で溺死

十五日午後三時十分頃室町二ノ七山地刀劍店店員久保實(二一)君は主人の山地氏及來々店主人細田憲代松氏の三人で南湖に釣に出かけての歸途暑いので建國忠靈廟附近から泳ぎ出したが凡そ二十メートルを泳いだ頃豫て心臟弱であつたため心臟麻痺を起し死亡した

團體往來

△日本學院修學旅行團　午前九時四十五分吉林へ
△岐阜縣藥專學校生　午後一時五分奉天へ
△愛媛縣中等敎員團　午後十時三十分奉天へ
△滿洲國中央司法訓練所生　午後十時三十五分哈市へ
△山口縣滿洲農業視察團　午後十一時三十分奉天へ
△埼玉縣敎育會滿洲視察團　午後三時二十五分大連へ
△懸賞論文當選內地學生代表滿洲視察團　午後九時十分白城子から
△勤勞奉仕朝鮮學生隊　午後十一時十三分大連へ
△同內地學生隊　午後八時三十五分奉天へ
△日本野球聯盟巨人軍　午前九時三十分大連へ
△同南海軍　午前七時四十五分奉天へ

明日の催し

△本社後援皇紀奉祝家庭喜劇と萬才　於西廣場厚生會館　午後六時半
△民衆講演會　於文廟國民學校　午後八時
△建設勤勞奉仕隊歡迎式　於新京驛　午後十一時三分
△職業野球　兒玉公園球場　午後四時
△本社後援澤田サーカス　於八島小學校橫

今晩の放送

▲七・三〇(新京)合唱「滿洲勤勞奉仕の歌」新京放送合唱團男聲部▲七・四〇(新京)講演「奉仕隊の諸君よ」稻垣征夫▲七・五〇(哈爾濱)吹奏樂「黑龍江の波濤」他、哈爾濱吹奏樂團▲八・一〇(新京)俚謠「松前追分節」松前千島▲八・一五(新京)ラヂオ小說「黑帽子」天野博之他▲八・四〇(東京)歌謠曲▲九・〇〇(奉天)時事解說▲九・三〇(國都)銃後現地報告(三)

タイピスト募集

一、資格　高等女學校卒業者にして日本タイプを習得せる者

一、市內に確實なる保證人を要す

右希望者は八月廿四日迄に自筆履歷書及寫眞携帶當課へ出頭相成度

新京大同大街二〇二大興ビル內

滿洲興業銀行人事課

康德七年第三三號　公示催告

新京特別市永樂町貳丁目八番地　株式會社西松組社員　申立人　佐藤榮一

左記證券ノ所持人ハ康德八年二月二十七日午前十時迄ニ當法院ニ其ノ權利ヲ屆出デ且證券ヲ提出スベク若シ右期日迄ニ屆出ヲ爲サヾルトキハ其ノ無効ヲ宣言スベシ

記

一、證券ノ表示(但重要ナル部分)
一、證券ノ種類　小切手(持參人拂)
一、番號　QA第九、一二八號
一、金額　金參百五圓
一、振出人　關東軍經理部新京派出所
一、支拂人　日本銀行新京代理店　中央銀行總行
一、振出年月日　昭和十四年十月十日
一、宛名人　佐藤榮一
一、最終ノ所持人　右同人

康德七年八月十三日

新京區法院　審判官　小島强

解雇廣告

蒲金連(又名蒲田良民)

右ノ者今般都合ニ依リ解雇仕リ候條今後弊行トハ何等關係無之候ニ付紙上ヲ以テ廣告仕リ候也

康德七年八月十一日

新京長春大街　電話(二)一九八八

貿易商　東亞物產洋行

募集

一、店員　三名　內地人　身體强健にて活動性ある者年齡二十歲以上三十歲迄

一、事務員　一名　內地人　年齡二十歲以上三十歲迄

但し市內に確實なる保證人を要す面會時間午後五時より

右希望者は直接本人來談ありたし

機械工具　建築金物　日本橋通り南廣場角

船越商會　電(3)二六四一(3)五五四〇

至急住宅貸家求む

移轉可仕筈に付御世話被下候御方には薄謝を呈す

老松町十六番地　電話三、五七〇九番

肥後醫院

募集

女子接客係　年齡三十迄の者

右希望者は履歷書持參本人來談委細面談のこと

新京興安大路五〇一號

白水ホテル

店員募集

見習店員　若干名

二十歲以下、日本內地人に限る

右希望者は履歷書及寫眞郵送あり度し

新京東五條通り十三　機械工具商

權太商店

募集

一、事務員　日滿系各三名
イ、年齡　四十歲未滿の男子
ロ、學力　中等學校卒業以上
但し庶務會計事務に堪能なる者は小學校卒業にても可

一、農事指導員　日滿系各三名
イ、年齡　三十歲未滿の男子
ロ、學力　甲種農業學校卒業程度以上の者

右希望者は自筆履歷書持參至急本人來談相成度し

新京特別市市公署內

新京特別市興農合作社

近日開店

殘暑未だ消へやらずとは申しますもの、朝夕は大變凌ぎ良くなりました、皆々樣も相變らず御健かに御過しの事と存上げます、偖て私等去る一月類燒の厄に逢ひまして一應仁川へ引上げましたが皆樣の非常なる御同情と御盡力を蒙りまして近日再び懷しの新京で開業させて戴く事になりました、何卒以前の通りに御引立を御願致し度存じまして甚だ失禮では御座いますが紙面を籍りまして御挨拶申上げます

新京西五馬路三八

料亭　新富

電話②三七八六番

仲居さん入用

年齡二十五、六才より三十才位の者數名

右希望者は本人至急來談相成度し

祝町二丁目

割烹　活洲　電3三一五六番

計算手を求む

一、男子・女子　學歷を問はず年齡三十五歲以下にして計算に經驗ある珠算の熟練者數名

一、待遇　特殊技術者として好遇す

一、市內に確實なる身元保證人二名を要す

右希望者は自筆履歷書携帶本會社庶務課人事係へ御出頭のこと

(面會日每日自午前八時至午后五時)

新京特別市西七馬路十四號

滿洲書籍配給株式會社　電話(二)六九〇五番

公認

土地建物　賣る人買ふ人　御利用乞

賣買共出合有

確實、叮嚀、親切

新京特別市曙町二丁目二

共益舍　藤原　電3五五一七

同窓會通知

左記要項に依つて總會を開催しますから會員諸子には萬障御繰合せの上御參會下さい

一、期日　昭和十五年八月十八日(日)午後〇時半より

一、場所　西廣場小學校講堂

一、當日豫定　總會(會務、會計報告)　懇親餘興(寶探し、母校職員との對抗運動等)

一、備考　當日は會費は要りません

新京西廣場小學校同窓會

十七日より…地階
お勝手用品の見切市
宝山

ランチと喫茶　美松

ペーチカ　特許　宮崎式
特許第一三二五四三
祝町二丁目一八
新京宮崎組
電(3)二一四三

日華親善スター

汪洋(ワンヤン)さんはチヤイナ・フイルム昇島の新支那唯一のスターである、今度東寶に招かれ〃孫悟空〃にエノケンと共演する他〃大陸三部作〃北京の黎明〃(假題)等に出演、李香蘭のむかふを張ることになつたが、彼女のスターぶりは何れ銀幕に期待するとして通信によると往訪の記者に左の如く大に語つたと言ふ

「あなたの映畫界入りは」

「四年前の一九三七年、上海の藝華影業公司、中華電影公司にはこの六月入つたばかりです」

「日本映畫に出演する感想は」

「自分の藝術と日本の方の藝術とがどう合致するかそれが興味です、中國よりは數歩進んでゐる日本の技術、機械、俳優や監督さん等の中で働くことは、きつと自分の藝術を進歩させてくれるでせうしそして私の出演が、大切な日華親善のお役に立つのだといふ喜び、私の氣持はそれだけです」

(彼女の極めてモダンな、華かな顔が眞面目になつた)

「世界中の俳優で好きなのは誰」

「シヤルル・ボワイエ一人、女優にはゐません」

「どんな役が好きですか、やつてみたいと思ふのは」

「お嬢さん役は嫌ひです。性格的な役をしたいと思つてゐます」

「東京の印象は…」

「來た許りなので感じるとはいつぱいあるのですけどまだどういひ現はしていいか分らないでゐます…」

彼女の手の爪はごく柔かな桃色のマニキユアがしてある、大きな眼と華かに開く口がとりわけ魅力に富んでゐる、趣味はスポーツ、中でも乘馬、水泳、自轉車が何よりお好き【寫眞は汪洋さん】

日滿支スター〃孫悟空〃に共演
李香蘭、汪洋顔合せ

東寶映畫山本嘉次郎演出、榎本健一主演〃孫悟空〃には目下渡日中の滿映スター李香蘭も出演と決定、中華映畫スター汪洋も出演するので茲に日滿支三國スターが競演といふ國際風景を展開する事になつた

…李香蘭… 賞められる
好評の黎明曙光

八月歌舞伎座の演し物〃黎明曙光〃はなかなかの好評だが、劇評家の本山荻舟は李香蘭の演技について左の如き好意的な一文をものしてゐる〃李香蘭の芳蘭は、大して美人といふわけではないが、智的なところに一種の魅力があり唄聲の澄んだ調子にも好感がもてた、日本語の流暢さも一つの强みであらう〃

走つた稻妻
結婚前「一瞬の悲劇」
霧島昇　松原操

霧島昇氏、松原操さんが結婚する一寸まへ、大阪の歌舞伎座で、〃愛染かつら〃前、中、後三篇一時上演の大會があつて、このアトラクシヨンに、くだんの二人が應援出演した

▽▼〃愛染かつら〃が絶讃をあびたと同じくらゐに、二人の唄は受けた、二人の噂をきゝ知つてゐる聽衆は、控へ目に二人の品定めをやつてゐる聲がヒソ〳〵と聞える

【霧島氏曰く】そのラクの日のことなんですが唄が終つて二人が並んで挨拶をするトタンに何時もならスラ〳〵と緞帳が下りるのですが、この日に限つて下りてこないんです

▽▼霧島氏は少し慌てたそこで恐る恐る眼を上にやつて緞帳を眺めると緞帳は泰然として下りようともしない、すると今まで控へ目に二人を品定めしてゐた連中が面白がつて拍手した、不思議な掛け聲をする人も出て來て、場内割れんばかりの大騷ぎ

【霧島氏曰く】かういふ時間の長く感じられる御記憶はありませんかしら、一時間も立ちすくんだと思はれましたが、三分くらゐのものだつたのでせう、流石に堪らなくなつて私だけさつと逃げましたそこで、

▽▼そこで尚ほ騷ぎは大きくなつたが未來の妻の松原操さんを見ると觀念の眼を閉ぢて肅然として頭を下げて動かない、無論その側に霧島氏が並んでゐると思つてゐたのだが、ふと細目で横を見ると、彼氏はとつくにゐないのである、眉にサツと稻妻が走つたが五分程して緞帳が下りたので、彼女はいきなり舞臺脇に小さくなつてゐる霧島氏に食つてかゝつた

【霧島氏曰く】あなたのやうな頼りない人、私嫌ひですわといはれたんです頼りないには違ひないのですがあゝいふ場合は別ですよしかし仕方なく結婚解消の憂目を見るところでした【寫眞はそれから間もなくの松原操】

女劍戟…睨まれる

警視廳では國民文化聯盟結成のために細胞組織たる技藝者團體を纏めつゝあるが今度更に淺草、新宿その他專ら大衆を觀客對象とする演劇、演藝の改善に乘出し既に直接の處斷として金語樓が女形に扮する「花嫁三重奏」の上演を禁じたが更に公園劇場の十日替り狂言のうち「戀愛獄門首」もまた脚本を不許可處分に付した今後は「女は女らしく」との建前から女劍戟にも相當の鞭肘を加へる方針とあるがこれにはまづ脚本作家の協力を求める必要があるので内閣情報部とも聯絡をとりこれ等作家の團體を結成させるべく準備を進めてゐる

「みかへりの塔」檢閲官激勵!

松竹大船清水宏監督の「みかへりの塔」は脚本事前檢閲を通過したが檢閲官も大いに支持、監督と面會して激勵する外、厚生省も頗る期待し、更にこのモデルとも云ふべき大阪修德學院長も脚本を見て感激、各方面から支持を寄せられて居り、近く伊豆ロケから開始する

本紙讀者優待デー
愈よ今夕開演
曾我廼家新左衛門一座

本紙讀者優待デーとしての曾我廼家新左衛門一座喜劇と漫才の開演は愈よ本日午後六時より西廣場厚生會館に舉行さるが本社は十六日付夕刊及び本日夕刊本面に割引優待券を發行した、一行は三十餘名の賑やかな顔ぶれでこの所巷の人氣と一手にひき受けてゐる感がある、銷夏一夕、健康な笑ひに日頃の勞を忘れていたゞきたい

午後六時　於厚生會館

▽…「五人男」又々改題　東寶吉本協同作品齋藤寅次郎監督「出世五人男」は更に「明朗五人男」と改題した

大川艶二郎のこと

コント

大川艶二郎—さう言つたつて、知つてゐる人はあまりゐないであらう。十六七年前に滿洲で文學運動をやつた時の、彼のペンネームなのである。

大川艶二郎は仲々しやれた小説を書いた。タイピストが課長とどうしたとか何とかいふ若い藝者がどうしたとかいふ、さういふ題材が多かつた（諸事のどかであつた時代である。御了承を乞ひたい。）

ところで、私が大川艶二郎を知り合つた最初は奇拔な場面においてであつた。當時某所の主催で吉林へ川遊びに行つた。その歸りの列車中で、醉つ拂つた彼が、盛んにあばれ廻つてゐるのである。あざやかな東京辯でまくし立てながら、列車中を走り廻つてゐる、そして最後には、あの荷物を置く棚の上に上つて寢てしまつた——その男が大川艶二郎だつたのである。

知り合ひになつてからは、色んな場所で會つた。その中で今なほはつきり覺えてゐるのは、彼が今の東二條・三笠町の角から一寸南に來た所で（むろん夜更けだつた）やをらステツキを道のまん中に立てて「ワシは今夜はこのステツキの倒れた方に行くんぢや」そんな事を言つて、やがて東方へ走つて行つたそんな姿である。

だがそれらはまことに「われらの青春物語」であらう。

彼は内地から奥さんを貰つておとなしい男になつてしまつた。頭髮もかなり薄くなつてゐた。そして、この間久し振りに逢つたら、何といつの間にか六人かの子供をこしらへてゐるといふのであつた。

曾つて若い日によそへ向けた精力を、その後は專ら内へ向けたのだとでも評すべきであらうか。——だが、近頃の若い人達の中に大川艶二郎みたいなのは餘りゐないやうだ。その代り、コチコチしたのは澤山ゐる。（相澤間川）

新京日日新聞社

優待割引券

本券御持參者に限り一圓五十錢を一圓に割引

★…曾我廼家新左衛門一座…★

喜劇と漫才

於 西廣場厚生會館

新京日日新聞社

優待割引券

本券御持參者に限り一圓五十錢を一圓に割引

★…曾我廼家新左衛門一座…★

喜劇と漫才

於 西廣場厚生會館

これならばと太鼓ばん?
秋シーズンの健全映畫

映畫界も新體制に呼應して製作方針の再檢討が行はれ不健全、不明朗の内容を一擲、健全映畫に全力を傾注する事となつたが、さてその成果は?「これなら」と太鼓判の捺せる各社秋シーズンの健全映畫を列記すると、松竹には闇取引絶根を描く「男性の記錄」銃後の健氣な姿を描く「冬木博士の家族」少年少女善導映畫「みかへりの塔」軍事映畫「西住戰車長傳」大都には開拓移民が内地へ戻つて時代認識の足らざる點を指摘する「大地は微笑む」日活には北海道開拓物「維新の處女地」に健全な藝術性を盛る「風の又三郎」新興は免囚保護映畫「罪なき町」に「國姓爺合戰」東京發聲は開拓映畫「大日向村」に從軍赤十字看護婦の手記「大地に祈る」南旺は「郡司大尉」東寶は航空映畫「燃ゆる大空」や技術者の世界を描く「二人の世界」及び「馬」「指導物語」「女教師の記錄」「山田長政」等あり、健全映畫オンパレードの盛況である

チヤツプリン 獨裁者 完成

チヤーリー・チヤツプリンがヒツトラー總統の性格を描寫したといふ問題の映畫「獨裁者」はこの程愈よ完成を見、近く配給の日取が決定、發表されることゝなつた、この映畫ではチヤツプリンがヒツトラー總統に扮して出演するといふ專らの噂であつたが、實は現代の各獨裁者達の性格を夫々克明に描寫したものであることが判明した

〃將軍と參謀と兵士〃
日活で田坂監督が映畫化

日活が陸軍當局の承認を得て製作する豫定であつた支那派遣軍總司令部宣撫班長伊知地進氏原作の「將軍と參謀と兵士」は、その後撮影所の問題から留保されてゐたが、これも解決したので日活は軍へ諒解を求め、愈よ映畫化する事に決定、原作の交付を受け、多摩川撮影所で檢討を加へ、脚本完成の上改めて軍に提出し、その承認を得次第着手する事となつた、監督は田坂具隆が擔當する事とならう

大船夏休廢止

松竹大船は非常時新體制下の心の糧である映畫の製作は一日も忽がせに出來ないとあつて夏休を全廢し「若草」「西住戰車長傳」「みかへりの塔」「樂しき我が家」等の大作に精進してゐる

高麗映畫社 血戰記錄を

三年前張鼓峰にて行はれたソ聯との血戰記錄を軍の委囑により朝鮮高麗映畫社が映畫化、撮影隊を派遣した

雜音

銀キネ寫眞替り、大都のコンクール作品「祖國」が嘖々の好評を擔つて登場、マルセル・シヤンタルの「巴里の暗黒街」を添へて相當に評價されてゐる番組となつた▼長春座も寫眞替り、「暖流」の三番落ちであるが、これも佳作で封切後に世評の高まつたものである、封切系の長春座での再登場だけに、こゝでは豊劇とはまた異つた客足が引けやう▼帝キネの「透視人間」と「電擊息子」二本立、初日から豫想以上に客足はよく、實質以上の好調ぶりである▼「透視人間」はアメリカ物といつても一流會社の作品ではないから、凡そ程度の見當はつくが、これまで所謂アメリカ物と稱せられて封切られたものゝ中では見られる方である、透視術、所謂千里眼を有する男の擔害と現實の相剋に心理的な掘り下げをみせやうとしたもので、荒唐無稽さはあるが客受けは惡くはない▼「電擊息子」は鬠をとつた淸水金一の第三回作品だが、回を重ねる毎に興味索寞、中川信夫も「エノケンの土俵入」程度の調子を見せてくれるとよかつた

スタヂオ便り

★…藝術小劇場の舊演劇研究所生の一部が同劇團を脱退、新たに「新風座」を組織、メンバーは大室信週、高橋厚敏、諏訪一雄、吉原重敬、積田義雄、笠原敏三、米川定夫、山本薫等 ◇

▼…「エノケンの孫悟空」開始 エノケン年來の希望であつた「孫悟空」は、山本嘉次郎原作脚色監督、三村明撮影により愈よ東寶超特作として撮影開始と決定中華映畫スター汪洋及びコロンビア歌手渡邊はま子が特別出演 ◇

▼…桑野通子主演「樂しき我が家」松竹大船大庭秀雄監督の新作は家族制度を强調する齋藤良輔作脚本「樂しき我が家」と決定桑野通子、德大寺伸、横美佐子、三井秀男主演で製作する

民族の祭典 OLYMPIA FEST DER VOELKER 帝都キネマ

殺人・自殺・戀愛・黄金・名譽・怪奇が美しき愛に絡んで交錯するスリルの超大作

雜誌(富士)連載 小島政二郎原作

岩に咲く花

大谷

河津清三郎×逢初夢子×宇佐美淳×杉山夭子

身も心もかばかりも美しき人妻が何故辿る受難の道!冷い世間に叩かれて夫を父を求めゆく哀れ悲しき母と子よ!岩には花の咲かぬものを嵐猛ける斷崖の岩根に愛の實を結ぶ夫婦花!名作(人妻椿)以上に泣かされる一篇!!

十七日より封切!

新興京都作品 羅門光三郎 森静子 主演

北辰一刀流

武士道と探偵興趣を盛る大衆巨篇

六〇錢

朝日座

押切混戰記

日活コメデアン總出演の超明朗篇

山本嘉次郎 監督

エノケンのびつくり人生 がつちり時代

榎本健一 一人十役大猛演

共演 霧立のぼる 江戸川蘭子

今週は笑ひに始まり笑ひに終る笑ひの週間です サアお家族お揃ひで御覽下い 然し笑ひ止めの藥を御持參の事

十七日より 料金六〇錢均一

新京キネマ

長春座 電③五七六六

ニユース 春の呼び聲 11•40 3•18 6•56

暖流大會 12•20 3•58 7•38 10•29

料金六十錢 十六日より十九日迄

廿四日よりオール愛染かつら

厚生會館 電⑤五六〇五

八月十六日十七日

曾我の家喜劇と漫才

御家族慰安好組プロ

毎日午後六時開演

鹿谷綜合齒科

診療時間 午前九時……午後七時 日曜祭日午後休診 急患は此の限りに非ず

レントゲン科 光線療法科 口腔外科 一般齒科

本院 祝町三丁目青陽ビル二階 電話(3)四八七八番 分院 興安大路安ビル一階

疊の御用は 山村疊店

迅速叮嚀

室内外の裝飾部を新設致しました 多少に拘らず御用命の程御願致します

西廣場 電話(2)二二七九番

入院隨意 往診應需

松本醫院

專門 内科 小兒科 院長 松本要太郎

專門 性病 泌尿科 皮膚科 外科

電話(3)三七五六番

經濟・工期短縮

時代の要求

セメント防水工事 シフカー式 金屬性

營業科目 セメント防水凍結急結劑製造發賣元 シフカー式防水工事責任施工請負 シフカー式保溫セメント瓦製造販賣 WK斷熱ブロツク滿支總代理店

新京市朝日通八 電話②五一四七

藥品節約 施工完璧

新京シフカー工業所

勞務動員に食糧配給網を整備

實情調査に監察官派遣

土建勞働者に對する食糧配給問題は最近における勞働對策中最も早急に解決すべき問題として各方面ともこれが對策について檢討を進めてゐるがその後の情報は依然として各地とも緩和された模様なく何れも食糧の至急手當方の依頼が中央に殺到する状態である、しかし中央としては昨年來の計畫により各省別配給勞働者數も明瞭に判明してゐると同時に食糧配給も勞工協會を通じて適正なる配給が行はれてゐる筈であるので、かくの如き食糧不足の原因は判然としないが目下土建最盛期にある際かゝる實情は放置出來ずとしてそれぞれ食糧配給手當に着手することとなり、同時に地方における食糧配給の實情についても細心の實地調査を行ふ必要ありとし、主要土建工事地區四省に各關係特殊會社より構成した監察班を特派することとなつた、同監察班は民生部を中心として勞工協會、土建協會その他滿洲赤十字、糧穀會社、必需品會社、興農合作社等より代表者を送り地域別に四班を編成、第一班の牡丹江省班は十六日出發續いて逐次出動し

一、勞働者食糧不足原因探究

一、食糧配給機能の調査

一、勞働者疾病状況の調査とこれの及ぼす工事界への能率的影響

一、地方における勞務管理の方法

についてその實態調査を愼重に行ひ、今月末歸京と同時に綜合報告書を作成、本年度の應急對策の參考資料に供すると共に明年度勞務動員計畫に資せしめんとする豫定である

卸聯盟創設

九月一日創立總會

さきに結成を見た輸入雜貨卸聯盟の下部配給機構として新京、吉林、奉天、安東、哈爾濱の五主要都市に設置すべき卸聯盟の創設については、當該地方官廳及び商工公會の指導に依り目下準備を急いでゐるが、指定品目別卸實需過去二ケ年の總額十萬圓以上の業者よりの加入申請は八月二十五日を以て締切り九月一日附創立總會を開催卽日地方長官より設立認可ある筈である、右卸聯盟中新京及び吉林兩聯盟の業務區劃についてはこの程牧山新京特別市公署商工科長が赴吉、吉林省當局との間に打合せを行つたが吉林省下の東部一帶卽ち長嶺以下十二縣は現下の經濟事情よりしてこれを吉林側より分離し新京卸聯盟の管理下に置く事となつた、吉林省本部十二縣とは長嶺、伊通、德惠、楡樹、九台、雙陽、長春、農安、扶餘、乾安、懷德、郭爾羅斯前旗等であり、これに新京特別市を加へた十三縣市下の卸賣業者を以て新京卸聯盟を組織するものであるが、行政上の監督は新京特別市長及び吉林省長の共管とする事となつてゐる

滿洲製糖增資

【東京國通】滿洲製糖では今回滿洲國政府の許可を得たので左記要綱により現在資本金一千萬圓を二千萬圓に增資することに決定した

一、增資新株は十月十日現在の株主に對し舊株一株につき一株を優先的に割當てる

一、新株の第一回拂込は廿五圓、拂込期日は十一月一日

合金鐵の增產積極化

特殊鋼自給對策

近衞新政策による高度國防國家の建設には日滿を通ずる特殊鋼の自給化が不可缺の要件として叫ばれてゐるが、斯かる特殊鋼の重要性に伴ひこれが原料たる合金鐵の需給關係は最近頓に注目されるところとなり滿洲國に於いては當面の對策として日滿商事を輸入配給機關に指定し輸入原料の確保を期する一方國內增產對策としては滿洲輕金屬の硅素鐵、昭和製鋼所の滿俺鐵及び硅素鐵の增產等が擧げられてゐるが將來東亞經濟圏に於ける合金鐵の自給確立を期するためには滿洲が豐富に埋藏する滿俺、硅石、モリブデン、ヴアナジウム、南支一帶及び北支一部に無盡藏に埋藏されてゐるタングステンの開發が要請されてをり殊に滿洲に於ては將來惠まれたる電力と結び合せて合金鐵工業の發展性が確認されてゐる、合金鐵原料として目下開發を進め若しくは開發計畫を進めつゝある各鑛山は左の如し

滿俺　錦州省錦西縣の滿俺鑛は鑛主が子會社を設立して開發に努むべく目下新會社設立の諸準備を急いでゐる

モリブデン　錦州省楊家杖子のモリブデンは滿山系滿洲鉛鑛が、奉天省馬家溝のモリブデンは岩崎系滿洲鋼鉛が夫々開發を行ひ今日相當量の產出を見てゐる

ヴアナヂウム　熱河省灤平縣のチタン鐵鑛よりヴアナヂウム及びチタニウムを採取しヴアナヂウム鐵、チタン鐵及び灤澤セメントを製造する目的で滿業が日本油脂と提携して目下新會社設立を急ぎつゝある

資金運用計畫化

經濟部當局では現下の金融事情に鑑み銀行貸出を今後一層强化する意向であるが、その一措置として全滿銀行の貸出狀況中商品擔保內容の詳細なる報告を聽取、今後の資金運用の計畫化に資することとし先づ六月末現在に於ける右擔保內容報告方を去月末全滿銀行に通牒する所あつたが、右報告は八月十日の提出期限に遲延せるものも十五日迄には大體出揃つたので目下銀行科當局に於て整理中である、この結果全滿銀行擔保貸出の內容は一切分明となり資金の計畫的調整上のみならず商品の在庫數量殊に買溜、賣惜しみ等不祥在庫の所在の如きも大體睨み得ることとなるので經濟部に於ては右調査實績に基づき反國策的と認め得るものに對しては斷乎たる處置を執り資金回收乃至は物價物資統制法による適宜の命令を發して國民經濟の健全化を圖るべく決意してゐる

龍煙鐵鑛石對日輸出

秦皇島港を利用

【張家口十五日發國通】龍煙鐵鑛の對日輸送量は船腹の不足と塘沽碼頭の狹隘のため月量一萬五千トンにしか達せず現在同碼頭に七萬トン、山元に廿萬トンのストツクをみてゐる梗塞狀態にあるので會社當局および蒙古政府產業部ではかねてこれが打開策を考究中であつたが今回秦皇島港利用に眼をつけ產業部で目下同港よりの積出しにつき滿洲國側に關係官を派し交涉中であるが、同港は最近草新炭の國內振向けが增加した結果內地向船腹に餘裕を生じてゐるので當局はこの利用に着眼したもので蒙疆までの鐵道輸送は閑散期にある華北鐵道の遊休車三百車を動員當分の間一日六十車宛輸送月量五萬四千トンの對日供給を行つて滯貨處理に努力することになつてゐる

合作社短期貸付金利

二錢八厘に引下

農村金融の圓滑化並農家負擔輕減を圖り興農政策の遂行に資するため興農合作社では曩に決定せる農村金融方策要綱に基づき興農現行短期貸付金利（擔保日歩三錢、保證日歩三錢二厘）を一率に日歩二錢八厘に引下げる事に決定、既に政府側との打合を了し改めて目下中央會より經濟部に金利引下申請中であるが經濟部では近日中に正式認可を與へる事となつた、なほ長期（擔保）貸付金利年一割二分乃至一割七分は當分の間据置く事となつてゐる

奉天銀行業績

七月末帳尻

奉天內外全銀行七月末帳尻は預金殘高二億六千五百十八萬九千圓、貸出殘高三億百卅五萬二千圓で、これを前月殘高に比較すれば預金は千三百四十三萬一千圓を著增、貸出は僅かに六十一萬六千圓の微增で、政府の資金引締め施行後の效果顯著なるものがある、各銀行別では預金において中銀、興銀、日本側銀行何れも著增し、貸出では興銀九百五十九萬六千圓と商工業資金抑制の大幅減に反し中銀は二百二十二萬五千圓增を示し地場銀行運轉資金放出を物語つてゐる

特產物の專管制檢討

大連業者の見解

滿洲特產物の專管制に關しては過去半ケ年における經驗に鑑み、日滿支三國當局をはじめ關係業者間においては來る康德七特產新年度の專管制運用に遺憾なきを期し、滿洲國政府及び特產公社では下部收買機構を整備する要を認め、國內雜穀組合結成の實現を圖る外、凡ゆる角度より專管制の檢討を進めてゐるが、これに對し關東州特產業者、油房業者は左の如き見解を下してゐる

一、日本內地及び朝鮮、北支臺灣等各地においても滿洲國の賣渡し價格と內地賣渡價格との間に大幅の開きを生ぜざるやう右各地における賣渡し價格の是正を行ふこと

一、日本內地ほか諸地において專管制度に卽應する機制を前提とし滿洲側では內地その他への供給を完遂すること、卽ち著しい情勢の變化なき限り滿洲側に於ては日本內地及び滿洲國內への配給數量を確保し得るやう農民の出荷を促進すると共に配給機能の十分なる發揮に邁進せねばならぬ、配給の確保は勿論計畫上必要なるものは勿論、それ以外の民需についても過不足を生ぜしめぬやう考慮を拂はねばならぬ

一、出廻を促進し收買を容易にする爲には現在の公社收買價格の當否を愼重に檢討する要あること、配給價格の決定或は變更には收買物自體の價格及びこれに關聯する生必品價格なども參考にし適正價格を發見し兩者の價格に均衡を得せしめることが緊要である、價格決定に當つては日滿支三國の低物價政策の線にそふことを第一條件にした上で科學的な調査を經て決定することが肝要である

なほ附帶的措置としては、收買機構の整備を急務とし現在の統制農產物以外の油脂原料及び食糧飼料用農產物並に綿製品など全面的な農產統制を斷行することは不可缺であり結論を要約すれば、日滿支官民の文字通りの間隙のない協力に依つてこそ困難な時局下の滿洲特產專管制度の目的達成は可能となると云ひ得る

株式 公債 現物 貴金屬 は
畑園太商店
（中央郵便局前）
新京中央通廿一番地
電三二・四九・六一・六五

商況（十六日 前場）

●中銀帳尻　十三日の中銀帳尻左の如し（單位千圓）

紙幣	六二八、二九八
鑄貨	三八、七七三
預金	三〇六、五八九
貸出	九一二、二二五

海外經濟電報

倫敦金塊	一六八志〇
倫敦銀塊	二三片二分一
同 先物	二二片一六分二
紐育金塊	三五弗〇〇
紐育銀塊	三四仙四分三

▲外國爲替

米英爲替	四弗〇三仙二分一
米日爲替	二三弗四七仙
米支爲替	五弗五五仙
英日爲替	一志二片二分一
英支爲替	四片〇〇
英佛爲替	—
米獨爲替	四〇仙〇〇

▲紐育株式

スチール株	五一弗八分七
アナゴンダ株	一九弗八分五

▲紐育棉花

現物	一〇仙〇一
十月限	九仙二九
十二月限	九仙二六
一月限	九仙二五
三月限	九仙一四
五月限	八仙九四
七月限	八仙七五

▲印棉

ブローチ	一七五留比〇

各地株式市況

オームラ	一六九留比〇〇
ベンゴール	一三五留比〇〇

東京株式（短期）

	寄付	大引
新東	[illegible]	[illegible]
大新	[illegible]	[illegible]
鐘紡	[illegible]	[illegible]
同新	[illegible]	[illegible]
帝人	[illegible]	[illegible]
洋新	[illegible]	[illegible]
日產	[illegible]	[illegible]
郵船	[illegible]	[illegible]
同新	[illegible]	[illegible]
日石	[illegible]	[illegible]
日立	[illegible]	[illegible]
滿業	[illegible]	[illegible]
電工	[illegible]	[illegible]
東電	[illegible]	[illegible]
日鐵	[illegible]	[illegible]
滿新	[illegible]	[illegible]
糖業	[illegible]	[illegible]
日晋	[illegible]	[illegible]

大阪株式（短期）

	寄付	大引
大新	[illegible]	[illegible]
新鐘	[illegible]	[illegible]
鐘紡	[illegible]	[illegible]
帝新	[illegible]	[illegible]
日魯	[illegible]	[illegible]
商船	[illegible]	[illegible]
滿業	[illegible]	[illegible]

大連株式（短期）

	寄付	大引
五品	[illegible]	[illegible]
大新	[illegible]	[illegible]
新東	[illegible]	[illegible]
鐘紡	[illegible]	[illegible]
同新	[illegible]	[illegible]
滿業	[illegible]	[illegible]
滿鐵	[illegible]	[illegible]
豆新	[illegible]	[illegible]
土木	[illegible]	[illegible]

各地商品市況

▲大阪綿布

八月限	[illegible]
九月限	[illegible]
十月限	[illegible]
十一月限	[illegible]
十二月限	[illegible]
一月限	[illegible]
二月限	[illegible]

▲大阪棉花

八月限	[illegible]
九月限	[illegible]
十月限	[illegible]
十一月限	[illegible]
十二月限	[illegible]
一月限	[illegible]
二月限	[illegible]

▲大阪期米

當限	—
中限	—
先限	—

▲大阪人絹

當月限	—
五月限	—
六月限	—
七月限	—

▲橫濱生糸

八月限	[illegible]
九月限	[illegible]
十月限	[illegible]
十一月限	[illegible]
十二月限	[illegible]
一月限	[illegible]
現物	[illegible]

金魚酒

武部長官が來てから既に一週間經つた、經濟技術家星野に求められなかつたものも皆んな一齊に武部に期待したが、一週間經つてわれわれが知り得たものは穀匠的な經濟重點主義と特殊會社を合理的に改造するといふ二點だけであつた▼われ〜の知り度いことは未だ澤山ある根本的な方針に關するもののみをとりあげてみても▼基本法制定について協和會との關係を如何にするや、星野政策中生產力擴充五ケ年計畫、農產物增產計畫はそのまゝ踏襲するや否や低物價政策徹底の方針、民間經濟吸收の爲に特殊會社株を民間に公開するや否や▼具體的な問題や個々の問題を細部に亙つてみるならば算へ切れぬ、新聞記者の質問に對して答へた簡單なる答辯以外に武部の意圖を知り得る材料を國民は今のところ何一つ持つちやゐない▼具體的な事項は後でも良い、國民は今後の國政の方向だけでも政府の權威ある正式な發表に依つて知りたがつてゐるのだ

腕づく半次（103）

（榮上演 映畫化）

中川雨之助　西正世志畫

番狂はせ

「はゝゝ火の玉の、毒虫のと、途方もねえ物騷なものが舞込んで來やがつたな」

「ヤイ〜御託を吐さず、客人に會はせろツ、客人は如何した！」

「何だい。客人てえのは」

「オヤ、この野郎。白つぱくれやがつて……詰りその、伊八の處から送つて來た男と女と兩人の客人が居るだらう」

「折角だが、そんな人は居ねえや。大方お人違ひでござんせう。それはお氣の毒さま。ハイ左樣なら……」

「ヤイ〜〜、人を氣弄ると承知しねえぞ。ぢやあ、客人は、如何しても居ねえと吐すんだな」

「さうだ。居ねえものは、居ねえと吐すより、仕やうがねえや」

と、金さんは口眞似をした

「何處までも居ねえ、と吐すんだな。きつと、それに違えねえな」

團九郎は念を押したが何ともう金さんは言はない。膝の上で笛を弄びながら、素知らぬ顏をしてゐる。

「やいさ何とか吐せ……何とか言はねえか。……よしツ、默つてろよ。いまに吠面かゝして呉れる！」

さすがに土足ではなかつた腰物を蹴散らかすと、大きな脛を捲くり上げて、團九郎は上り框へ躍り上つた。

ぷいと、火鉢の傍を離れて、その前に、金さんは立ち塞がつた。

「オイ〜、誰もまだ、お上んなさいたア言はねえぜ。一體全體、どうしようてんだ」

ニコ〜笑ひながら、相變らず、人を喰つた金さんの面構へ。

さうして、兩人が向き合つた。

公儀のお役人樣だつて、さう無暗に、家探しなんて出來る譯のものぢやねえ。まして、おめえみたいな水臘れの下司野郎に、この金さんの城廓を踏み荒されて堪まるけえ。あまり執拗すぎやしねえか」

と、云ひながら、金さんは笛を持ち替へると、右の手に力を籠めて、胸のあたりをトンと突いた。

突かれた團九郎は、仁王樣へ蝉が飛びつく位に心得て、テンデ問題にしてゐなかつたのだ。

ところが何といふ番狂はせだらう。「あッ」と思つた刹那、二十何貫といふ體の重量が、金さんの腕の力に、忽ち度を失ひ、一ト足うしろへ突き戻され、危く上り框を踏みはづさうとしたのを、兩手をクルクルと車のやうに振り廻して、ヤッと踏み堪へたが、

（こいつあ、侮れねえぞ）と、內心ビクリと、團九郎は驚いた……と云ふよりはこんな筈では無かつたがと、寧ろ小首を捻つて考へた。

が、騎虎の勢ひである。戸外にゐる娼御の手前もあり、毒虫團九郎の名前にも係はるので、是が非でも、行く所までは行かねばならない。

「退け、邪魔ひろぐと、手前その分にや置かねえぞッ」

「こいつあ面白え。その分に置かねえつて、何の分に置かねえんだ。先づそのお手前拜見と出掛けやせう」

「何を、糞ッ」

松丸太のやうな團九郎の腕が飛んで來た。金さんの横ッ面でも狙つたものらしい。

「おつと、どつこい！」

巧にそれを金さんは、躱し

性病科 泌尿 皮膚科
同仁醫院
醫學博士
新京神社北側 電(3)2606

土曜 八月十七日 壬辰 友引 成 氐宿 八白

東京・本郷・神誠館

●一白の人　物事我が身邊を離れて人の手中に移り易し　巽と南と北が吉

●二黒の人　運氣は吉き方なれども突進すれば誤り多し　乾と東と巽が吉

●三碧の人　內に案ぜらるゝ事多くして外に伸びざる日　西と乾と甲が吉

●四緑の人　目上を大切にし援助を離れぬやうにすべし　西と壬と乾が吉

●五黄の人　七分まで進して跡三分に苦しみ捗どらぬ日　乾と東と巽が吉

●六白の人　尻押して與るゝもの出來て面白く捗どる日　丙と丁と壬が吉

●七赤の人　一家協力して事に當れば外敵皆去るべし　西と巽と壬が吉

●八白の人　渾身の精力を出して押せば成功すべし　丙と丁と乾が吉

●九紫の人　新き事を企つるも既成の業を擴げるにも吉　丙と丁と北が吉

銀座キネマ

ニュース		3•25	7•00	
巴里の暗黒街	12•00	3•35	7•10	
祖國	1•24	4•59	8•30	10•29

16日より19日まで 料金70セン

豐樂劇場

ニュース・短篇		1•05	4•05	7•05
頑鐵と思次		1•30	4•30	7•30
花の雷雨	11•30	2•30	5•30	8•35

十五日より十九日迄 料金六十錢
二十日より ニュース大會

朝日座

怪猫五十三次		1•25	4•23	7•20	
短篇					
ニュース	12•00	2•40	5•35	8•40	
山吹猫	12•25	3•20	6•20	9•20	10•15

14日より16日まで 50セン
17日より 北辰一刀流 岩に咲く花 大會

新京キネマ

ニュース	11•00	1•49	4•38	7•27	
紀元二千六百年	11•21	2•10	4•59	7•48	
折鶴秘帖	11•31	2•20	5•09	7•58	
鞍馬天狗捕はる	12•38	3•27	6•16	9•05	10•11

十日より十六日迄 九十錢均一
近日公開

帝都キネマ

ニュース		1•55	4•43	7•30	
[illegible]	11•30	2•18	5•05	7•53	
透明人間	12•33	3•21	6•10	8•56	10•12

14日より19日まで 料金80セン
次週 氷 みどりの

總力戰下の家庭雜誌

講談俱樂部 九月號

定價七十錢（送料四錢）
大日本雄辯會講談社

吉川英治氏會心の力作愈〻發表！

柳生石舟齋

名作「宮本武藏」の姉妹篇と、絕讚さる！日本劍人傳の白眉篇！！壯絕、颯爽劍聖の面目躍る！！

柳生家の嫡男、危く檻門に入れられようとした若き日の秀、この鑑、刀折れ矢盡き、捕はれても節を屈せぬ逞しき鬪志、鋼を描いては當代隨一の大吉川が、腕を揮ふ近來の大傑作！早くも武藏を凌ぐ傑作と大評判！！

血鬪英吉利坂　土師清二
斷乎！英兵の侵略を卻く薩摩隼人
無防備の孤島に上陸し不法を働く英兵を震へ上らせた薩摩武士の心意氣！

▲英國の宣傳を衝く（恐るべし、國際謀略戰の路昇！）陸軍少佐 西原龍夫

▲戰火の獨逸より歸りて（ドイツ戰勝の原因はこれだ。）海軍少佐 松本作次

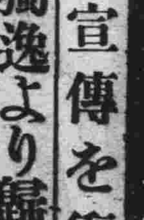

時局小說 聖戰の贈物　大庭さち子
戰まだき社前に額づく二人の女性！――唯一人の弟を征野に送る娘と、ノモンハンの空に散華した息子の冥福を祈る老婦人の數奇な姿であつた――これ等の人々を中心に、戰線と銃後を結ぶ眞心に誰か熱涙を綴らぬ者があらうか。

世紀の英雄半生の苦鬪史 ヒットラー總統物語　池田林儀
孤兒―志願兵―社會運動の鬪士―等々全身火の玉となつて大獨逸建設に突進した、總統の數奇熱血の大苦鬪史

愛郷・愛土 田園の母　諏訪三郎
愛する子に母は惜しみなく與へ給ふ。土に生きる老母の雄々しき相を見よ！

口繪特輯 愛國名歌繪卷……土岐善麿・選
口繪特輯 陸軍航空士官學校生活畫報

現代小說 新生の歌　加藤武雄
不惑の男女が、運命に操られると知るや知らずや

諧謔小說 西瓜と青春　鹿島孝二
西瓜がとりもつ、素敵な青春譜！

時代小說 黑潮鬼　角田喜久雄
白刃一閃―殺ち海に呑まれた奴の肉塊！

櫻田烈士 關鐵之助　神田伯龍
壯絕、哀絕―大に殉じた櫻田烈士の雲。

現代小說 女浪曲師　川口松太郎
決然師匠と分れて、浮世の荒波に立つ秋月嬢！

時代小說 貨殖士道記　海音寺潮五郎
吝嗇と罵られた武人に天晴れこの心掛！

勤王奇傑 南海游俠傳　木村毅
熙々勤王の大義を說く快俠と肝膽照す大獄！いよく日御線石の本領を發揮する秋は來た。

評判小說 鐵の花嫁　竹田敏彥
惡竜本家の手に歸した工場から解雇された鉄骨年佐伯はどうなるか？一方糯子の運命にも…

俠客講談 會津の小鐵　寶井馬琴

感激浪曲 譽の忠靈塔　梅原秀夫

何を目指すか 米國の大建艦……齋藤忠

お國を强くする節米節食……氏家壽子

遺家族美談 銃後の赤心……日本婦人會女子青年部主事 小田周洋

長篇讀切り 戰友の顏　長田幹彥

第二次オール八段（第二回戰の一）勝拔き大棋戰 坂口八段對塚田八段決戰記
實戰型の力將棋と、理論型の新鋭八段が、秘術を盡す大棋戰！（金子八段觀戰記）

漫畫大行進

落語 鍬潟　春風亭柳枝

◎獨逸人の信念…前商工大臣 藤原銀次郎
◎最近科學の驚異…川端勇男
（社告）總力戰下の隣組の使命

面白い支那の話 支那雜談……神田正雄

口繪 大陸寫眞通信

―國防寫眞入選作― 銃後をまもるわれ等の意氣 遞信節約部隊の戰果

新京日日新聞 朝刊
康德七年（昭和十五年）八月十七日 （土曜日） 第六千三百二十六號 （一）
（大正九年十一月四日 第三種郵便物認可）
【本紙朝夕刊八頁】
本紙定價 一ヶ月一圓五十錢 郵税一ヶ月十五錢
廣告料 普通一行一圓五十錢 特別同二圓五十錢
發行所 新京永樂町四ノ一 新京日日新聞社 電話(3)三二〇五番
發行人 十河桑忠 編輯人 和波豐 印刷人 水越内之介

國家總力體制

新國民組織構成大綱

近衛首相構想の骨子

【東京發國通】近衛首相はいよいよ本月下旬中に新體制確立に關する聲明を發して新國民組織運動の指導者として挺身實踐を開始することになつたが、聲明發表と共に首相は陸海軍を始め官、政、財、學界、言論など各界各層の代表的指導者卅名内外に招請状を發しその賛同を求め、これをもつて新國民組織準備委員會を結成、自ら委員長となり左の構想によつて成れる新國民組織體の構成大綱案を提示して同委員會の審議決定を求める段取りで、新國民組織體が如何に構成されるかその順序、方法およびその運營については左の如くなるものと見られてゐる

一、新組織準備委員會は近衛首相を委員長とし委員は政府側より東條、吉田、風見、安井各閣僚、民間側より有馬賴寧、末次信正、後藤隆之助、白鳥敏夫、葛生能久、古野伊之助、津田信吾、井坂孝等の諸氏その他各界各方面の代表的指導者卅名内外をもつて結成、新國民組織體の名稱および組織機構實踐に關する基本方針を當面の主要題目として審議する

一、新國民組織構成の大綱まづその中央組織においてはイ、中央指導部を中核としてこれを他の議會、青年、經濟、文化各部に上位せしめ所謂政治力結集の推進力たらしめること、これ等人的構成については革新的指導分子をもつてする、議會部は他の青年、經濟、文化などの各部と並列して議會翼贊の實踐を任務として貴衆兩院議員および院外における有能の士をもつてする、經濟部は公益優先の指導原理に則り國家經濟統制に參加協力する義務をもち、各種經濟團體の代表的指導者をもつて構成する二、青年、文化その他各部はその所屬專門に關する知識と經驗を有する代表的指導者をもつて構成する

一、中央組織における指導部および中央に連結し下位の各部には解黨した既成政黨人中より有能なる士を配屬するとともに新たなる各方面の革新的指導分子を任入する

一、中央組織構成の順序は準備委員會においてまづイ、組織案の決定とともにロ、中央指導部の成員若干名と準備委員中より指導部側委員若干名を委員長の指名によつて任ぜられつゝ中央指導部の基本方針に基き組織を行ひ、更に中央指導部が構成される[illegible]

一、新國民組織と政府との關係は、新組織の總裁は總理大臣が兼任することにより一體的に示現され、これによつて新組織は行政府と表裏一體の關係を保持する、その中央指導部の基本方針を具體化してその施策を企畫するが、これは政府の企畫院等と密接な關係を保持する、議會、經濟、文化、青年等の各部は夫々立法府、農林、大藏、商工、文部、厚生その他關係各省と連絡、官民協力してその職域に應じて國家に奉公する如くする

東亞經濟に新段階

對日貿易調整要綱成案

來る二十三日より二十九日迄企畫院に於て開催される國地貿易調整會議に寄せる滿洲國側の熱意は極めて大きく古海經濟部次長自ら關係官を伴つて出席するが、滿洲國側より席上提示する滿係各要案の概要は次の通りである

對日貿易管理要綱

對日輸入物資について現行物動計畫による生產物資と同様、全消費物資について需給計畫を策定、價格及配給の統制を斷行、右による本年四月に至る對日輸入總額は十八億圓としこれに對し對日輸出は六億圓とする、對日輸入價格は日本側統制價格に運賃諸掛を加算したるものとし、從つて現行輸入價格の引下を實施、日滿物價の平準化及び圓價値の安定を確保する、相互輸出入には義務制を實施し價格平衡化による品質の低下並に數量の減退を極力防止する、現行貿易統制法を改正して對外輸入物資に全面的貿易管理を實施し、日本側の七・七禁制品目以上の廣範圍に及ぶ奢侈贅澤品及び不急不要物資の輸入禁止乃至制限を實施、低物價政策の强力な遂行と相俟つて國民の消費規正、對滿投資の合理的運用を圖る、輸入物資に對しては輸入統制機構未整備のものに對し早急整備を行ひ輸入物資全體につき資金計畫を編成、右貿易決濟の限界に於て計畫的輸入を認める外は特殊のものを除き一切不許可とする、對日輸出は特產專管公社、糧穀會社等の强化擴充と相俟つて供給數量の絶對確保を圖り、これがためには對日供給六億圓は本年度增產計畫と價格及集荷統制の勵進によつて必ず實行する

對支貿易管理要綱

滿關を一體とする對支貿易の調整を圖り、貿易及貿易外收支を含めたる支拂超過を年額二千萬圓に切詰める事とする、これがために滿關兩地關係官より成る對支貿易協議會を設置、貿易計畫の運營につき不斷の連絡を緊密にする外右差額は統制料として徵收し之を以て對支輸入價格の調整を圖る、對支輸出品に付ては特產物資の現統制機構以外全雜穀及畜產品に對し至急統制機構を整備し、密輸の徹底的防止を圖ると共にこれに對應する、支那側輸入機構の整備を要請する對支輸出入品の全面的貿易管理實施は對日の場合と同様である

統制機構の一元化

滿關の相互的對日貿易關係の根本的解決は對日支貿易統制の遂行徹底化を期するため去月二十五日調印せる滿關貿易取極めの關係條項を實際的に實行に移し一元的貿易統制機關の設置を圖る、即ちその具體的措置として現在の臨時貿易管理局を擴充して臨時貿易管理局を設置し現行日滿貿易の一體的運營と同樣趣旨において日滿貿易協議會の運營を行ふ、右臨時貿易管理局の上部企畫機關として企畫委員會の金融貿易委員會を改組し、滿關關係官より成る貿易委員會を設置し、物動物資の配分につき一昨年設置されたる滿關企畫委員會と並行して消費物資の對日計畫的輸入其他對支對第三國貿易等の合理的調整を企畫審議する

經濟問題へ重點

全聯上程議案二十五件

全滿國民の注目を國都に集める本年度全聯は九月二十一日から開催されるが既に全國省聯から提出された二百六件の議案について中央本部聯協科幹事會の手で愼重審議を續けて來たが、從來國民生活向上に關する經濟部門各省提出の九十九件の中五十三件を併合し結果四部門を通じ二百六件の中から重要議案二十五件を取上げた、本年度は前年の三十三件に比し重要議案のみ取上げ重點主義をとることになつた、議案の分類は次の如く行ふ

第一部 建國精神の徹底（會務關係）思想、教育、保健及社會）五十三件を併合分割して三十四件とす

第二部 民族協和の實現（民族、慣習、制度及法規）二十五件を併合分割して十八件とす

第三部 國民動員の完成（動員、治安、通信及交通）二十九件を併合分割して十一件とす

第四部 國民生活の向上（農林、水畜、拓植及鑛工、金融、商事、公課及勞工）九十九件を併合分割して五十三件とす

重要議案二十五件は左の如し

第一部 △協和會の地位確立に關する件（奉天）△協和會精神體得徹底促進に關する件（吉林）△上意下達徹底に關する件（濱江）△聯合協議會機構强化に關する件（龍江）△協和會務機構と關係に關する件（首都）△阿片斷禁政策强行に關する件（濱江）△阿片戰爭百年記念式典舉行に關する件（黑河）△國民教育に關する件（通化）

第二部 △人事調整並に合理化に關する件（通化、奉天、濱江、北安、興安東）△特殊軍警に關する件（牡丹江）

第三部 △國兵法施行に伴ふ國防軍强化に關する件（北安）△鐵道輸送資物事故防止並に輸送改正に關する件（熱河、龍江、北安、濱江、間島、錦州、興安東、通化、牡丹江、興安南、黑河）

第四部 △農村振興根本對策樹立促進に關する件（濱江、通化、奉天、龍江）△勞務統制機構整備並に農村勞動資源涵養に關する件（熱河、吉林、奉天、通化、黑河、龍江、濱江、安東、北安）△農產物統制强化と一八公定價格引上に關する件（吉林、龍江、通化、東安）△產業保障に關する件（吉林、龍江、通化、東安）△統制機構の充實に關する件（北安、興安北）△配給組織整備に關する件（濱江、安東、黑河、龍江、吉林、首都、奉天）△企業合同に關する件（吉林、奉天、首都、熱河、錦州、間島、興安北、興安南、興安東、黑河、通化、吉林、黑河、興安南、興安東）△綜合經濟統制機構に關する件（首都）△新經濟倫理化運動に關する件（首都、濱江、三江、間島）△統制經濟下に伴ふ物資行業者の處置に關する件（東安、濱江、錦州、間島、奉天）△綜合的經濟國策の確立に關する件（奉天、通化）

情報部長に政治權附與

閣議出席を決定

【東京發國通】政府は去る十三日の閣議において宣傳情報事務の統合を期してまづ伊藤述史氏を内閣情報部長に拔擢し大情報局確立の礎石を置いたが十六日の閣議において更に情報部長の閣議出席の件を正式に決定、情報部長に政治權を附與したが、これは從來の内閣書記官長と新聞記者團との定例會見を情報部長に肩替りせしめ、情報事務の統制を一元的に規制せんとの方針に基くものとして注目される

抗戰の前途は暗澹

わが連爆に重慶全身不髓

【南京十六日發國通】支那派遣軍報道部八月十六日發表＝八月十日以降本日に至るまでの支那事變關係の概要左の如し

本週も全支各戰線を通じ大なる地上戰鬪は行はれなかつた敵は依然主力をもつて後方に集結し極力整編に努め次期反攻の準備に汲々としてゐるが物心兩方面の窮迫はいよいよその度を增し首都重慶では我空軍連續爆擊のため最近では市内商店の八、九割は休業、各工場等も爆碎せられ電力、水道の配給不能で殆ど操業中止の狀態に陷つてゐると傳へられる、又重慶液體燃料委員會は八月一日より向ふ三ケ月間の豫定で石油の輸入許可制度を廢止し凡ゆる可能の手段を講じて外國より石油、ガソリンの獲得に努め、一方自家用自動車の使用を極度に制限し重慶より嘉定（成都西南方百廿キロ）重慶より衡州間の二公路を廢止するなど困窮その極に達しつゝあるを思はせる、さらに重慶軍事當局は各軍に對し彈藥缺乏を理由にその極端なる使用節約を命令しまた山西省内では國共抗爭益々熾烈を加へ敵側の呼號する抗戰前途は暗澹昏迷の一路のみである、これに加ふるに支那民衆の心理的影響は甚だ大きなものがある、最近廣東方面で敵が設定し遊擊隊の活動を督戰してゐる事實および佛印國境方面へ一部の兵力を集結し佛印救援を誇大宣傳してゐることなどは英佛に對し重慶軍の健在を誇示し併せて自國民衆の動搖を防がんとする意圖の現れにほかならない

下川島に戰果擴大

【〇〇十六日發國通】南支艦隊報道部十五日發表＝十五日早朝下川島（廣東省陽江縣西南方）に敵前上陸を敢行せる南支艦隊陸戰隊は頑强なる敵の抵抗を排除し着々島内を掃蕩中にして卅艇は敵の大陸への退路を完全に遮斷、航空隊は陸戰隊に協力すると共に對岸に飛び珠江西方の敵密輸基地たる廣海及び新寧鐵道附近の軍事施設及び軍用戎克等を反復猛爆せり

日本側の代案權留保

英米側試案決議

【上海十六日發國通】英國駐屯軍撤退後における租界警備問題に關し十五日の共同警備委員會で採決された英米側試案は直ちに同委員會より共同租界參事會に通報されたので參事會は共同警備委員會の試案に過ぎないものを參事會が支持することの不當を强硬に主張したが、結局採決に入り七對二でこれを可決した、但參事會は共同警備委員會において日本側が代案を提出する權利を留保した事實に鑑み警備委員會より右代案の通報ある場合は參事會は改めてこれに充分考慮を加へることに決定しこの旨警備委員會に通報するところあつた

滿拓建設課長會議

滿拓では十六日午前九時より海上ビル同會議室で全滿建設課長會議を開催、各地方事務所並びに嫩江、鐵驪、勃利、對店、寧安、孫吳、大石頭、一面坡、哈爾濱各訓練所建設關係者及び城子河開拓團建設事務所長等出席、本年度建設狀況の報告、明年度の建設企畫の協議を終つて午前二時散會

弘報協會加盟社長會議

弘報協會加盟社長會議は十六日午前十時から弘報協會會議室に開催

森田理事長、熊理事以下加盟十五社の社長、主幹、關東軍から長谷川報道班長、人見大尉、政府側から武藤弘報處長

等列席森田理事長の挨拶、武藤弘報處長の指示について議事に入り

協會加盟社の組織及び機能に關する再檢討、弘報宣傳方針、本年度の豫算編成方針につき協議をなして午前の會議を終へ午後二時再開、長谷川報道班長の指示があり各議案につき懇談協議を遂げ四時散會

滿業系資金統一調達

總額一億三千萬圓

滿業子會社の國内資金調達に付ては從來子會社が資金の圓滑を期するため親會社で一括調達して各子會社に適宜交付するといふ方式を採り乍ら、一面子會社自身の調達をも許してゐたが、最近の金融新情勢に對處して政府と滿業との間に協議を進めた結果金融統制の確保と調節を期するため滿業に於て統一調達することに決定した、而して各子會社の本年度國内資金調達計畫に付ては子會社より提出せる計畫案に付滿業連絡部及び財務部に於て政府及び資金當局の意向を參酌しつゝ具體計畫を作成中のところこの程成案を得、總額一億三千萬圓に決定を見たので十六日午前十時より經濟部に政府側青木金融司長、内田金融科長、銀行側大澤中銀總裁、一色興銀理事、滿業側吉田副總裁、世良連絡部長等參集して右資金の今後における具體的調達につき打合せを遂げた、右一億三千萬圓は滿洲興銀より借入れることとなるが、興銀ではこの調達は興銀債券發行、中銀よりの借入れに俟つこととなる筈で之等につきその時期、金額などと具體的に當日の會議において充分なる話合ひを遂げた

商況 十六日後場

各地株式市況

東京株式（短期）

銘柄	寄付	大引
新東	[illegible]	[illegible]
大新	[illegible]	[illegible]
鐘紡	[illegible]	[illegible]
同新	[illegible]	[illegible]
帝國	[illegible]	[illegible]
洋紙	[illegible]	[illegible]
日新	[illegible]	[illegible]
日石	[illegible]	[illegible]
郵船	[illegible]	[illegible]
同新	[illegible]	[illegible]
日立	[illegible]	[illegible]
日産	[illegible]	[illegible]
東電	[illegible]	[illegible]
日鐵	[illegible]	[illegible]
日新	[illegible]	[illegible]
日曹	[illegible]	[illegible]

大阪株式（短期）

銘柄	寄付	大引
大新	[illegible]	[illegible]
帝人	[illegible]	[illegible]
同新	[illegible]	[illegible]
鐘紡	[illegible]	[illegible]
滿業	[illegible]	[illegible]
郵船	[illegible]	[illegible]

大連株式（短期）

銘柄	寄付	大引
五品	[illegible]	[illegible]
大新	[illegible]	[illegible]
新東	[illegible]	[illegible]
滿業	[illegible]	[illegible]
鐘紡	[illegible]	[illegible]
同新	[illegible]	[illegible]
滿鐵	[illegible]	[illegible]
豆木	[illegible]	[illegible]
土木	[illegible]	[illegible]

獨空軍の猛威

三千機英本土に巨彈の雨

【ニューヨーク十五日發國通】獨空軍の英國爆擊は十五日に至り俄然その規模を飛躍的に擴大し、史上空前の猛威を揮つた、AP電によれば千數百機の大編隊はさらにその後二倍の戰鬪機隊に護られて十五日終日英全土の空を蔽ひ各所に徹底的空襲を敢行した即ち約五百機内外から成る數個の大編隊が重要目標を攻擊すると同時に百機ほどの小編隊はそれぞれ所定の作戰目標に殺到、巨彈の雨を降らせたかくて北はスコットランドのタイン河北方から南は南海岸の突端に至る間の造船所、工場、飛行場等のある大小都市は殘らず曾てなき徹底的猛爆を蒙つた、この日ロンドン南郊のカロイドン飛行場、ノルベリー造船所等も大戰開始以來最初の空襲に見舞はれたしかし日一日と猛烈となりつゝある獨空軍の猛襲もまだ序幕に過ぎないらしいと報じてゐる

擊墜英機五百五機

【ベルリン十五日發國通】ドイツ軍司令部十五日發表＝八月三日より十五日午後八時までに判明せる獨、英損失機數左の如し

英國側 五〇五機
ドイツ側 一二九機

倫敦に憂色

【ロンドン十五日發國通】ドイツ空軍の大群は連日空を蔽ふてイギリス東南海岸に襲來してゐる折柄、十五日午後七時五分ロンドンに久し振りに空襲警報が鳴り響いた、去る六月廿五日以來今年になつて二度目だが、この日は夏の日のこととて七時過ぎといつても戶外は未だ明るく、警報と共にロンドン市民はかねての訓練通り案外靜かな態度でそれぞれ最寄りの防空壕や地下室に潛り込んだ、用心深く瓦斯マスクを持つて避難する者もあつた、市民は地下室の中で新聞記者等はこの騷ぎの中で忙しくタイプライターを叩いてゐる、警報解除のサイレンが鳴り響いてホッとした市民は「ドイツ機がクロンドンに來た」「飛行場が爆破された」らしいと[illegible]

廣範圍の大空襲

【ベルリン十五日發國通】十五日終日ドイツ空軍が敢行したイギリス本土爆擊はイングランド、スコットランド、ウエルスに至る大戰勃發來の廣範圍に及んだ、その重要爆擊地點は左の如くである

イングランド東南部 ロンドン、チヤタム、ローチエスター、ドーヴアー、その他エセックス州及びケント州各地
イングランド南部 サザンプトン及びポートランド、ポーツマス間の海岸地帶
イングランド西北部 ニユーキャッスル、ミドルスボロー、ドリフィールド
イングランド西南部 ウエルス南部ブリストル、カーヂフ
スコットランド東北部 キングロスアバイー、モントルーズ

英京防衞陣を制壓

テームス河口から襲擊

【ベルリン十五日發國通】獨軍の英國襲擊は十五日夕刻遂にロンドン空襲を決行したが、この歷史的英首都爆擊に獨軍は完全なる正攻法をとりハインケル機を中心とする戰鬪、爆擊機同時の大編隊は十五日午後東方から海峽を越えてテームス河口に進入、次々にロンドン東方の主要防衞陣地に猛襲を浴びせつつロンドンに迫つた、右につきＤＮＢ通信社は左の如く報じてゐる

テームス河口のシアンネス、チヤタム、ローチエスターの各軍事基地の高射砲は英空軍の航空機に守られて防空陣の進入を阻止せんとしたが、獨空軍爆擊機隊は極めて平靜に飛行したリー附近の上空に至つて英戰鬪機が現はれ、首都最後の一線を死守すべく猛烈な攻擊を開始し、獨軍戰鬪機隊と暫し壯烈な空中戰を演じたが、獨空製部隊はこれを排除して進擊をつゞけ十五日午後五時高射砲彈幕に達し敵はれたロンドン上空もテームス河口の全防空陣地も獨空襲には無力なことが明かになつた

忙閑錄音

教學刷新の方法として學制改革

一

「新體制」の本質であり、基礎であるものは、官吏制度や、議會制度や、經濟組織ではなくて、國民精神であり、國民の人生觀、その生活態度であるといふ認識に立つたのが、現内閣の國策要綱の根本思想である。だからこそ、國内態勢の刷新の第一項に、教學の刷新をかゝげ、特に「自我功利の思想を排し、國家奉仕を第一義とする國民道德を確立す」ることを明かにしたのだ。だが、思想や道德は單なる說明や教訓だけで改められるものでないこと實驗ずみである。明治以來七十年間の教學の根本方針が自我功利の思想養成にあつたと思ふものは、一人だつてないだらう。教育の中心目標は、教育勅語の御精神の體得にありとして、多年努力してきたのだ。それが今日、もつとも國民の國家奉仕を必要とする時局にあたつて、自我功利の思想が强くて國家目的の遂行に重大なる障碍をなしてゐるのだ。なぜかうなつたのか。あたかも、あひるの卵をかへした鷄みたいな態をもたねばならぬ様になつた原因は何か？西洋の個人主義自由主義の思想に影響されたのだとする說が多い。もちろんそれもある。けれども、單に西洋の思想的影響だけだつたとすれば、文教當局は長年の間一體何をしてゐたのか、口先だけで、滅私奉公を說きつゝ、腹のそこでは自我功利の思想をもつてゐたのか、もしくは世をあげて滔々として自我功利の思想に流れるのを知らぬ顏して見てゐたのか。

そこで考へなければならぬのは、今日の國民の自我功利の思潮は、はたして西洋の「思想」のみの影響であるかどうかといふことだ。もつとつきこんでいふならば西洋思想傳來以前には、自我功利の思想は日本になかつたかどうか、そもそも自我功利の思想なるものは、人生―人間が生きてゆかうとする根本的な要求とどんな關係にあるかといふことを考へてから、對策を講じるのでなければ、ほんたうに效果をあげることはできないといふまでもない。抽象的な結論だけをいふなら、國家社會の組織と立て前とを、國民が自我功利の念を必要とせず、國家奉仕を第一義として、それが一番よい生きかたであるやうにすることが、もつとも根本的なやりかたである。すこし妙な例をあげれば、漢民族の徹底的な金錢崇拜思想は、周知のことだが、それは、かれらが多年の生活の體驗―社會的體驗の結果、いざといふときには、お金より外にたのみになるものはないといふことを知つてゐるからにほかならない。自我功利の思想と一概にいふけれどもそれはけつして單なる思想ではなくて生きてゆく上に、それを必要とするか、もしくはそれを有利とするからだといふことを忘れてはならない。世のすぐれた指導者たちがおのれの滅私奉公の精神をもつて、大衆にも共通のものと考へて、いろいろの施策をしようとするならば、大きなまちがひである。さつぱらんにいへば、指導者づらをして說教をことゝする人々の中にも、いろいろな理由で、その生活が保障されてゐるので、換言すれば、自我功利を意識的積極的に主張する必要がない身分なるが故に、滅私奉公を信條として生きてゐるといふやうなのがないともいへない。もちろん、選ばれたる人傑は別だ。かう考へると「自我功利の思想を排し、國家奉仕を第一義とする國民道德を確立す」るといふことは、單なる思想や道德理念を說いたり、體系づけたりすることでなく、國民の生活態度自體を、さうならしめるのである以上、結局は、社會制度までも根本的に改める必要があるといふことになる。

三

しかし、そんなことをいつてゐては、卵がさきか鷄がさきかといふやうな、堂々めぐりに陷るほかはない。社會制度の改革は、思想の革新にあり、思想の革新は社會制度の改革にまつといふのでは、何ともならない。そこで、思想的改善をやらうつて、教學の刷新を行ひではないか。

四

學校制度の改革はその敎育技術的な點よりも、制度の國家生活的意義を主眼としなければならぬ。從つて初等教育よりも、高等教育から手をつけなければならぬ。社會的、政治的抵抗力の弱いしかし事業としてはもつとも大がゝりな初等學校に手をつけ、事務的には一番らくなしかし社會的政治的にはもつとも困難な大學教育をあとまはしにするのは、敎育の目的をあとまはしにするのは、敎育は社會制度改革の一部としての學校制度の改革でなければならぬ。いふ事をやめよ、學校制度の改革は、教育審議會の決議にもとづき、明年度から國民學校制を施行することになつてゐると。しかし改むべきは初等教育よりも、中等教育、さらに高等教育にある。初等教育は日本の敎育中、むしろ一番よい部門だ。大學では授業料全廢營利的私學の徹底的整理、自由競爭的入學試驗制度の廢止、全國家的人事計畫にもとづく計畫教育の實施。このくらゐのことはすぐ實行すべきだ。大學で授業料をとり、それを財源とした學校經營、さらに、私學の大部分のごとく學校營業、金まうけをやりながら「自我功利の思想を排す」などといつてゐたら、學生自體だつてフフンとあざわらふだらう。敎學刷新は學制改革から、學制改革は大學令のけつこうづくめのお題目よりも、その營利主義的、自由主義的制度の清算から實行すべきである。（八・七）

人事往來

△八隅弘氏（奉天織物商）同
△熊野義隆氏（奉天技術員）同
△原未一氏（牡丹江水力電氣）同國都ホテル
△照井長次郎氏（滿洲重要物產組合書記長）同
△大原敦介氏（神戶辯護士）同
△有馬純治氏（哈爾濱滿鐵社員）同國際ホテル
△中田勝馬氏（同）同
△篷田高平氏（撫順會社員）同
△北川友次郎氏（營口木材商）同
△今井實夫氏（錦州滿鐵訓練所長）同
△竹内龜次郎氏（日立製作所專務）同ヤマトホテル
△山田彥一氏（北支交通）同
△鶴見定雄氏（會社重役）同
△植村清氏（哈爾濱醫大學長）同
△村井宇一氏（哈爾濱地政總局）同松屋ホテル

避雷針

獨機三千英全土を蹂躪する、未だかつてかゝる壯擧の世界戰史にみしことあり

や、歐洲戰はかくて獨伊の壓倒的勝利のもとに終結の一歩直前にあるものと信ぜられる▼この戰爭が如何なる性質のもので如何に落ちついて行くであらうか、われ〳〵は極東の一角からぢーつとこれをみつめてゐなければならぬ▼スターリンはかつて世界の宿命的な對立を四つに分類したことがあつた、資本階級と勞働階級、戰勝國と戰敗國、戰敗國と戰勝國、本國と植民地の鬪爭がつまりそれである▼今次の歐洲戰は戰勝國と戰敗國の鬪爭である、そして此前の戰敗國と全體主義國が勝ちさうな形勢となつたのである▼そして今後はどんな新らしい勢力が世界に對立することとならうか▼今迄の對立に更に「全體主義國家と全體主義國家」のそれが一枚加はるだらうといふことははつきりしてゐる▼國都のコレラ未だ終熄せず、市民の長期抗戰も道ていいやない

肛門病科 留神居 高田醫院 新京永樂町二ノ十一 電③六四五六

カフエー 第二銀波 新京興安大路四〇二 電(3)一四一一番

舌頭は躍る 味覺の花園！ 辨當の折詰 壽司 大量御註文に應ず 和食 洋食 喫茶 菓子 寿司 味のデパート 二ノ味 新京東二條通（銀座新道角）電話③二三四二番

シンダー 石炭カラ 建築用材料 運搬付販賣 トラックに依る貨物運搬 新京東大街一一 電話2七六九〇 高井公司

洋酒、和洋煙草 和洋生干菓子 御贈答用に 御家庭用に 弊店特製豆入大福 中央通リ十三 ヤマト屋 電話③五九八七番

双眼鏡 野外散策用 競馬用 軍用プリズム 十二圓より 六倍より 清眼堂 新京吉野町二丁目 電話③三九二二

眼鏡と双眼鏡は專門の岡田で 皆様視力に異狀は御座いませんか目の異狀に視力檢査をうして明るく正しい眼鏡を御奬めいたします 新京市立病院眼科專屬指定 中山眼科醫院 岡田眼鏡店 吉野町三丁目 電③二四八三番

各種寢台 家庭用 新案子供寢台 病院用 家具裝飾品 川洋行 新京日本橋通 電二一二六〇八・三九五・二三一一

滿洲印刷株式會社 新京日本橋通七四 電話(3)二八二三四番 振替口座新京一〇一番 分工場 新京大同町四四 新京西五馬路三 電話(2)三三六七番

文化

演劇事始（2）

多田弘嘉

高柳　その人々に、今最も國が必要とする意識を脚本に盛つて演つてもらふのが一番早道だ、現に僕は恥かしい次第だが田舎廻りの浪曲劇かなんかに出たこともあります。この貧弱な經驗が滿洲で御役に立つんならこんな嬉しいことはありませんよ。この際技術的に未熟だと云つて徒に卑下したり尻込みしたりしてゐる場合ぢやないと思ひますがねえ

足立　そ、それぢや僕の云ふ事とまるであべこべぢやないか。君たちはそんな低俗な趣味に低回してゐて満足なのかも知れないが、それでは進歩もなければ發展もないぢやないか、それに君らは政府の意志を民衆に傳へると云ふが、そんな少數の人たちで何が出來ると思ふ、第一政府でそんな安芝居を買ふかどうか問題だよ又一方政府の中で宣傳の爲に演劇を使はうと云ふ程話の分るのがゐるもんか。

赤川　失禮なことを云ふな。現に私のやつてゐる仕事には紙芝居を使はうと思つてゐるし、出來ることならチャンバラ映畫だつて何だつて作るつもりでゐる。

一谷　それでは、さしあたり金もないし人間も少ないんだから、照明も衣裳も要らずステージさへも要らなくて、一度に全滿へ呼びかけ得るのはラヂオドラマだけだ。ラヂオドラマなら書き拔きを手に持ちながら、アクトなしに演れるからねえ

安達　いゝなあ、俺たちの仕事が國家の一翼を擔ふ。今にこの新京に堂々たる劇團ができて、各々皆專門にその仕事に没頭する。さうなりや全滿至る處に分團ができて活躍する。中央からは絶えず、優れた脚本を提供して統制する。一方日滿鮮露の各語によるグループを一つの機構にをさめる。いゝなあ、すると、新京に國立中央劇場が建つだらうなあ、そして專屬のオーケストラが出來て歌劇でも何でもやれるやうになる。…おい、一杯やらう。乾杯だ乾杯だ。

三寸劇集

（前場に同じ）

安達　實業部の中から芝居狂を探して見たら中央觀象臺に栗谷さんと云ふ女の人がゐるさうだ。これで女優が一人できた。

野本　協和會の奴等に話したら、みんな張つてやがつたよ。近く板垣氏が來ると云つてゐた。

赤川　情報處の連中に話したら、こゝは多士濟々だつた別役、甘利、磯部なんて云ふ面白い面々がゐる。

一谷　さう云へば文敎部には若松君と云ふ芝居狂がゐるよ。

高柳　一度みんな集まつて見ようぢやないか。

一同　うん、よからう。

（街頭で）

高倉　おーい、その洋車待てえ！

洋車の客（平松）何だ。

高柳　まあいゝから降りろ

平松　いや急ぐんだよ。何か用か。

高柳　重大用件だよ。今度俺は皇新へ轉勤することになつたんだ。

平松　うん、今日會社で聞いたよ。

高柳　それについて一つ君に頼まれて欲しいことがあるんだがねえ、外でもないがね君も知つてゐる例の劇研ねえ。俺は本社の仕事に心殘りはないが、俺たちが折角芽を出させたあの劇團から離れるのは實に辛いんだ。で君はその方面の趣味もあるし、芝居氣もありさうだから、一つ俺の後繼者として、あの劇團へ入つてくれないか。

平松　うわー、ソリや大變だ僕は芝居なんかやつた經驗はないよ。

高柳　生じつかな經驗なんかあつたら却つて邪魔だ、俺が見込んで頼むんだから引き受けてくれ。

平松　そりや僕も好きな道だから、まんざらでもないんだがね、まづどんな事をやりやいゝんだい。

高柳　いま丁度有島武郎の「ドモ又の死」の本よみが終つて、立ち稽古にはいつたばかりだ君はその中で「青島」と云ふ貧乏畫家の役をやりやいゝんだ。

平松　そ、そりや困る。僕はまづ皆のやる事をしばらく見せて貰ふよ。

高松　そんな呑氣な事を云つてる場合ぢやないよ。今夜七時、場所は放送局の應接室だ。きつと來るんだぞ。

平松　うん、仕方がない。やあ、それぢや又今夜……

高柳　おつと待て〳〵、それからついでに頼むが、實業部の佐々木夫妻をくどき落して今夜引つ張り出せ、とにかく女優難だ。あの奥さんなら經驗を持つてゐるだらうから、きつとうまいだらうと思ふ。新婚早々で氣の毒だが、そんな事はかまつてゐられないよ。

平松　でも佐々木さん自身を何に使ふ。

高柳　ありや芝居は下手だが脚本部にでも廻すさ。とにかく頼んだぞ。夫婦を引つぱり出すのは君の責任だぞ

平松　こりやえらい事になつた。もんだ。

（電話で）

甘利　もし〳〵法制局ですか武藤さんに願ひます。――あ、武藤さんですか、いつかお話をした大滿洲演劇研究會の稽古を今夜やりますが、お閑でしたらいらつしやいませんか安倍季雄の「兵隊さんのおへそ」と云ふ童話ですが板垣氏の脚色が出來上つたんですよ「建國史斷片」と云ふのです。

武藤　うんゆく〳〵、どこでやる。

甘利　情報處の試寫室です。今夜は恩賞局の前山一雄さんも見えられるさうです。

武藤　さうか。先生何と云つてた。

甘利　そりやもう、えらい張り切り方で、すつかり僕らも煽られてしまひました

武藤　さうだらう。僕も官吏でさへなければ大いに舞臺に出て演技をふるつて見たいんだなあ。

甘利　いゝぢやありませんか芝居をやることが、何で官吏の體面を傷づけますか、我々はたゞの芝居者になるのぢやないとこの間申し上げたちやありませんか。國策宣傳の爲に官吏が街頭に進出することを誰が咎めるもんですか。

武藤　さうだ、一つ僕もやるかなあ、アハハ――。

甘利　それはさうと、この間のお話の脚本は御執筆が進んでをりますか。

武藤　あゝ、あの「或る避暑員の略歴」か、書いてゐるとも、うんと大作になりさうだぞ。

（夜道で）

栗谷　鮮系の演劇運動も、あんなに眞面目なものだとは思はなかつたわ。それにみんなうまいぢやないの。

野本　とにかく、明星劇團は我々よりは誕生が早いんだよ。あれで、少數の鮮系の同好者間に公開したことも數回あるんださうだ。

安達　あの連中も喜んで僕らの運動に協力してくれるんだから愉快だ。これで鮮語部の芽生えがさゝやかながら出來たんだ。

栗谷　でも、あの稽古を見ると、あまり猛烈で怖しい位だつたわ。

野本　ハヽヽヽ、あの最後のシーンで東京から戀人の臨終に驅けつけて來る青年ねあれが靴を放り出すなり、いきほひよく寢台の上にとんで來る女優のお腹の上にどしんと手をついた時には、はつとしたね。

栗谷　えゝ、女優さんグッと云つて目を白黒させてたわ

安達　腹膜炎にでもならなけりやいゝがなあ。

栗谷　ほんとねえ。

四、ラヂオドラマ練習

時　康徳三年春

場所　豊樂路、栗谷女史宅

人　板垣、野本、藤巻（協和會）別役、甘利、磯部、（情報處）寺岡姉妹、下村孃（秘書處）平松（滿炭）一谷、若松、奥山（文敎部）小西（國都建設局）安達、栗谷、佐々木夫妻（實業部）山本（雷用處）

音樂―酒井、增尾　照明效果―倉ー　女給ABC

板垣　この「舞」と云ふ脚本はラヂオドラマでもやれる様に工夫してあるんだから、あさつてこの放送が終つた後も引きつゞき演技練習をやります、その時はもつと登場人員をふやしてにぎやかにやるから、直接放送に關係のない演技部の人は勿論、照明、衣裳、道具、音樂の各部の人々も研究しておいて下さい。それでは、今夜はもうおそいから、これで稽古はやめます。どうも御苦勞さまでした。

山本　ちよつと待つて下さい。まだあそこんとこがいけないなあ、膠の食堂で野本君の將校が退場したあと、君らが「毎度ありがたうございまーす」と云ふところださあそこからもう一度、ハイ

女給　A、Bーまいどありがたうございまーす。

山本　それ、それだからいけないんだ。それぢや本當に有難さうになつてしまわ。もつと職業的な上の空な調子でー

女給A　まいどありがたうございまアす。

山本　馬鹿ッ！何度いつたら分るんだ。他の女優では感じが出ないから特に本職の君らを使ふんぢやないか。毎日扶桑グリルでやつてゐるやうになぜ云へないんだ

女給B　だつて、つひ固くなるわねえ。

女給A　さうよ、無理だわ。

山本　よけいな事を云ふな。俺たちは眞剣なんだぞ、君らみたいに面白半分にやつて來られちや、はたの氣分も殺ぐ。迷惑だ。

女給A　ひどいわ、情報處の人達が「頼む〳〵」つて云ふからお店休んで來てるのに、山本さんてば迷惑だなんて――（泣く）

一谷　よし〳〵泣くな泣くな。それぢや僕が書いてやる。いゝか「毎度有難うございます」と云はないで「マイダラトザイマス」と云ふんだ「マイダラト」と「ラ」に力を入れて「ザイマス」と「マス」の所を尻上りに云ふんだ。さあ云つて見な

女給A　マイ…マイダラト…マイダラトザイマス。

山本　よし、その調子だ。もう一ぺん

石の山他

諒解は一つの興味だ。諒解なき人は興味なき人だ。諒解される事は當人にとつて苦しいことではあるが、それが即ち生存價値だ。たゞ細々祭益として鑑解するもの〻み益す諒解を深める。默つて諒解されるまゝに放任して行く。それが諒解を晴らす最良の法だ

ナポレオンの遺品

海外トピック

佛國民の崇敬の的であるナポレオン愛用の劒と三角帽等の遺品は從來デ・ザアンヴアリッドに在るナポレオンの墓の側に陳列されてゐたが、佛政府はパリ脫出に當りこれ等を含む數多くの遺品を數台の自動車に積込んで何處へか持運んだ、その後佛國政府は急追の獨軍に逐はれツール、ボルドーヴイシーと轉々流浪の旅を續けてゐる間に數台の自動車の運命は沓として行方知れなくなつて了つた、所が去る七月二日獨軍將校が占領地域の某縣を巡視中風雨にさらされ彈痕だらけのついた動車の中から時代のついた劒を發見した、よく調べてみると之れがナポレオンの遺品たることが判明したがほかの遺品は何者かのため事はれたらしい、敗殘の運命に陥り失望落膽の極にある佛國民にとり崇敬措く能はざる英雄ナポレオンの遺品の然も選りに選つて劒の發見されたことは力強い祖國の再生を暗示して甚だ心強いが、これが戰利品として獨軍に沒收されるか又は歷史的記念物として國際法上の保護をうけ再び佛國民の手に戻るかはヒットラー總統の胸三寸にあるとみられてゐる（A）

月讀

廣野萬里

老いの友と我れはも對ひさびしかり第五シンフォニイを聽き夜更が經たる

レコードのアリアを聽きぬ貝殻ぎぬ日も明日の夜しづまりて哭くともなし

月讀みの光滑らにさしてをりカーテンを曳きい寢んとしつ

愛惑の果にして人間の生き死にもあるといふ理ぞあはれ

土けぶりあげて吹く風の強くして夕日に遊ぶ豚の子の群れ

葉書回答

高價に驚いた話（2）

佐古茂樹

別府海岸道○○○に協和服姿で玄關に立つと、蒔々と六疊の暗い部屋に通した。宿帳を書いて湯に入る途中「女中さん、モツと氣の利いた部屋はないかネ」と言つたら、湯から上ると海邊の部屋に取換へてあつた。翌朝の勘定で一泊二十五圓也。

内田馨

おでん屋の高いのに驚いてゐます。新京のおでん屋には殆ど何處でも惠比壽、大黒の像が掲げられてゐますが、あの像は日本民族の協和精神の象徴であることを知らず、足利時代の香具師どもの好手段を、そのまゝ踏襲して禍神として此れを祀り、たま〳〵興亞の戰士達の一日の疲勞回復と、明日への活動力蓄積の營みにつけ込み、徒らにその懷ろを寒からしむることによつて、この聖像をして貧乏神としての役割をも擔はしめてゐることは痛恨の極みです。

池邊青李

時節がら繪具や額縁が高くなつたのはやむを得ないとして、買が粗雜になつたのは我慢が出來ない。煙草にしても高くなつた。同時に味に個性が無くなつた。どの煙草を吸つても大體同じ味がするのはどうしたわけか。食ひ物にしても、五十錢で食へたものが一圓以上もして、まづいことおびたゞしい。十圓札一枚では何處でも安心して飲み食ひ出來ないことになつてしまつた。ある處で、しみつたれた話であるが、ビールの付出あられ十四個が六十錢、またある處ではピーナツ十八個で三十錢、これにはいさゝかあきれました。

時事解說

米國の野望を探る

米國は狂熱的に軍備の大擴張を進めてゐる。それは單に西半球防衛の措置としては餘りにも大き過ぎ何らか他に野望を秘めつゝあることを思はせるものがある。米國一年の國防費は日本貨換算四百三十億圓に上る。日本が三年間に事變で消費した軍事費は百二十億圓と言はれてゐる。然るに何處の國とも交戰状態にあるわけでもない米國がこれに四倍近い國防費を一年間に支出しようとする事は、米國自身の自由に屬するとはいへ、途方もないその計畫によつて他の地方に不當な政治影響を與へることを見逃されない。

われ〳〵は米國がどのやうな方法によつて日本を脅かさうと計畫するかを知らぬが、そのやうな常識外れた大計畫によつて蘭印及び濠洲方面に對米依存の感情を湧起させそれによつて對日感情の惡化を煽揚增強し、不測の事態をかもす事あるべきを惧れるのである。今次の歐洲戰爭にしても英佛の民主主義擁護のためには米國自ら今にも起ち上るかの如く宣傳放送して英佛陣營の絶對優勢を誤信せしめつひに亡國の慘事を招かしめられた歐洲小國の悲運こそ米國現首腦者の責任と言ふも過言でないのである。

先般催した汎米會議の内容は實に英佛の米洲にある屬領を歐洲戰局の情勢如何では表面西半球諸國の共管といふことにし事實は合衆國の掌中に收めようといふ計畫であつたと傳へられてゐる。何れにしても米國の野望はその軍備擴張を背景として押し進められようとしてゐることを注視せねばならぬ。（山口愼一）

爽涼の黎明を迎へる設營地の報（鐵道總局愛路少年團）

最近に於ける滿系文學の特徴（上）

岡本隆三

滿系作家達にその畏敬する文人を尋ねると魯迅、トルストイ、ゴーゴリー、ツルゲネフ等の名を擧げる。

之は現代の所謂滿系文學はロシヤ文學から異常な影響を受け、又受けつゝある事を立證してゐる。魯迅そのものも完全なロシヤタイプの一人だつた。

滿系文學が暗い反面を持つのはその爲である。

勿論日本文學の影響がないわけではない。建國以來、滿系文學が日本文學から受入れたテーマや技巧の問題は色々な方法で論議され又創作の中に活用されてゐる。だがこれらは單に翻譯文學としての價値はあれ、滿系文學の本質的な要素として浸透し得なかつたのではないかと考へる向も尠くない。

自然、社會制度、風俗習慣、民情の偉大さが深刻である以上少くとも滿洲文學の本質は現代も依然暗い自然に共通性を持つ舊ロシヤの作家達の遺風を傳へてゐる事は否定できない。滿系文學が東三省時代より現代に至る迄辿つた變遷は政治的變遷が鬱然であつただけに確に獨得な表現を見せてゐる。

黄河の偉大さは失はれ狹小な社會觀が暗い人間の性格を描きながら、ジワジワとはふやうにその暗さを深めたのである。

新舊兩時代の闘爭、妾、アヘン等が最近まで濫觴された滿系文學の對象である。日本文壇で芥川賞に價すると云はれ問題視された『原野』（大内隆雄氏譯）も近代的教養を與へられた一青年が、舊き社會に對し、苦悩して行く姿を描いたものである。

文藝的な作家として特色ある爵青氏が「藝文誌」第二集に發表の「臨源の書」もその問題視される所以は、自己の教養が舊き傳統を持つ社會制度にタッチし得ざる苦痛の表現にあつた。

作家が理智的であるが故に傳統に屈服する社會の姿は、胸をおしつぶされる樣な矛盾さが感じられる。然も社會はさういふ鋭い反逆の思想を許さない、こゝに創作の目標が指向され特色が据ゑられた。

妾、アヘンの問題は最もよきその例である。かうして滿系文學は暗いニヒリズムと矛盾の中にその成長を遂げて來た。換言すれば暗黒の反逆がその歴史を作つて來たのである。

○

小さな一つの社會を捉へそれに、妾、アヘン等の特色を以つて粉飾を加へ、一人間の苦悩を描く、今迄の行き方は最近になつて、漸くその行詰りを示してゐる。

それは最早一つの舊い創作タイプとして時代の激流に沒し去らうとしてゐる。

何十年かの特色ある滿系文學が、勿論一瞬的にその方向を變へる事は不可能であらうが最近に至つて何か大きな動搖を見せてゐるのは確かである。

小さな社會觀は次第にその魅力を失つてきてゐる樣である。人は氣がつかないであらうが、滿系文學の進み方は漸く第一次ルネッサンス的の時期に到來してゐるのではないか。

之は注目すべき事實であり且つ非常に喜ばしい進歩である。

滿洲文學は漸くその狹小性を脱し、より高い獨得さを獲得しようとしてゐる。それならばその方向は如何なる方面に求める可きか？之は非常な愼重さと努力が豫想される問題である。

又このルネッサンス的な方向轉換が北滿圈の作家や南滿圈の作家等とでは幾分その事情を異にし、且つこの方換轉回に附する日本文學の影響は根本的な課題である。

先に翻譯文學云々の言葉を書いたが、元より之は技術論に止り、大局的見地から論じたものではない。

ルネッサンス的なものの原動力は飽くまで日本文學の協力にある。滿洲建國が今日の獨得な進歩を遂してゐるのである。

○

が、それに勇氣づけられ、書き續けた彼等の努力はあくまで強調しないわけには行かない。

滿系文學の轉換が單に創作のみにあるとすれば、それはルネッサンス的な轉換ではなく一つの跛行である。

私が敢てルネッサンス的な誇張的文字を使用するのは滿系文學が創作方面に限定されれず、總ゆる全般的な水準に亘つて波立つてゐるからなのだ。

新詩運動の飛躍（代表的な詩專門雑誌の出版）がさうであるし、話劇の如き藝術色彩の強いものの上演がさうであり、各作家グループの創作集競刊（藝文誌文叢書刊行會等の如き）又第二放送（滿語）への積極的協力、文話會滿系會員數の激増等がさうである。さうしてこれらの具體的な動きは今迄の行き方を清算する休止符であると同時に、新しい方向への土臺でもある。

産婦人科 内科 性病科 齒科
醫學博士 河野省二
九州齒科醫學士 御園之助
主任産婆 天野マサエ
入院往診隨意
河野醫院
豊樂路中央飯店前 三中井東半丁

世紀の英雄（135）

番伸二　高田よしを畫

大陸少年（四）

「…監督！それでは本當に言ひにくいのですが、貴男から僕に旅費を貸して下さいませんか。日本に歸つて身體のきまり次第、試合に出て旅費は必ず御返しゝますから…」

口悔しさと恥しさで聲が震へてゐたが、それでも必死の懇願を續けた。

「なに！旅費を貸せ。いゝかげんにしろ。第一試合に出て返すなんてよく言へたもんだこの間のざまはなんだ。あれでそんな事が言へるかよ」

「この間は調子が惡かつたんです。あの頃は今よりもつと脚氣がひどかつたんで、全然足掛が利かなかつたんです」

「何言つてゐるんだ。ひきがへるだつてもう少しは、ましに跳ねらあ。とにかく貸す金は持ち合せがないよ」

「監督、でも……」

「くどい！」

男は突然、無法にも右手を揮ふと、少年の胸をがつ、とついた。少年は空腹と利かぬ足のためにそこにもろくも倒れてしまつた。

それきり相手は振り向きもせずミルクを流したやうな朝靄の中を桟橋の方へ急いで行つた。

少年はもう追ふ氣力すらなかつた。破れたセーターとズボンに、空腹の身體と、むくんだ脚氣の足をつゝんで、目の前の通りを當てもなく行くと、やがて波止場に出て暑い海が開けた。

だが、空も水平線も、海も一切が靄につゝまれて夢のやうに淡く、やるせなかつた。

「一體、どうしたらいゝんだらう」

思はずついて出る言葉を、自分でもしみじみと悲しく聞いた時、監督の乗つてゐる船の出帆であらう。二筋の汽笛がぼうー〳〵と鳴り響いた。

防波堤に落つて暫く歩くと、大連での住宅地に來る。警察なバンガロウ風の家々が、赤い瓦や、青い瓦を玩具のやうにみせて、綺麗な芝生につゝまれて何軒かあるその一軒の庭先だつた、

「水を一杯、のまして下さい」

生垣のこちらから少年は伸上るやうにして言ふと。

「いくらでも、どうぞ。そこの木戸を押してお這入りなさいな」

と優しく日本語で答へた少女は、自分と同じ位の年頃だが、少年の破れたセーターにひきかへ、綺麗な櫻模様を引つかけて、立派な籐椅子の上で靜かに本を讀んでゐた。その少女の顔の色は蒼く、白い額に靜脈を浮かして、眼だけがダリヤのやうにかつと華やかであつた。

少年は芝生のポンプから水をかつへたやうにのむと、

「有難う」

禮を言つて立上つた。だが脚氣の足は鉛のやうに重いしれてない身體は今にも倒れさうだつた。ポンプの柄につかまつて思はず深い溜息をついて泥んだ瞳を少女に投げた。

「貴方、どうかしてるの？」

「いゝえ。脚氣で足が重いもんですから。つひ……」

「大丈夫？その足で家迄歸れる？」

「家？」

と、きゝかへして淋しく笑ふと、

「僕には家はないんですよ」

と、つけたした。

「家が なくつて何 處へ 歸るの？」

「歸りたいんですが、歸れないんです」

新京ホトトギス會

一、ホトトギス同人高濱としを・山口青邨兩氏歡迎句會、

二、日時―八月二十二日（木曜）午後六時ヨリ

三、場所―新京北安路（ニツケビル裏側）東本願寺滿洲別院

四、兼題―天の川・ちゝろ虫（蟋蟀）・カンナ・通しん五句持寄

五、金費―五拾錢

六、連絡先海上ビル、日滿商事金融部（電話二一三三二一一局内二六〇）

池田荷葉

見よ！小說も記事も画報も雜誌界無類の大陣容！！

新外相松岡洋右物語　井上康明
日本の外交轉換期に際し、衆望を擔うて起てる新外相は如何なる人物か？彼の外交ぶり、彼の人物、彼の日常ぶりを見よ
銃後に活躍する農村青年　熊谷辰治郎
天覽試合と師恩　講道館五段　木村政彦
前線と銃後を結ぶもの　陸軍大將　本庄繁
死の落下傘 敵中脫出　藤田大尉と花田准尉の敵中奮戰
時局早わかり問答　下野信恭
二人の衛生兵　醫學博士　宮田重雄
民謠と傳說　町田嘉章
名士の噂話
働けば涼し
逸話の新大臣
大豆やガラスでつくる洋服の話　工學博士　熊澤雅雄
海の珍談山の奇談　松澤一鶴　木内キヤウ
鐵道部隊の訓練画報　グラビヤ

九月號　日の出

菊に神聖あり　讀切銃後小說　山岡荘八
慶長の賣國奴　讀切時代小說　長谷川伸
命あらば　讀切時代小說　櫻井忠温
名流寸話　五篇
黒髪の記　長篇小說　武田麟太郎
月夜菊　長篇小說　川口松太郎
彌太五郎船　子母澤寛
虹の工場　現代小說　獅子文六
若い未亡人　現代小說　竹田敏彦
母の愛情　現代小說　小幡昌甫
怪談五色猫　讀切連載　横溝正史
荒城の姑娘　現代小說　志堂向伸
横断機　滑空息なし　航空小說　海野十三
頑張り武道　讀切小說　山手樹一郎
秋一祭　讀切連載　林芙美子
戰時下の映画女優生活　座談會

新潮社　（價六拾錢）

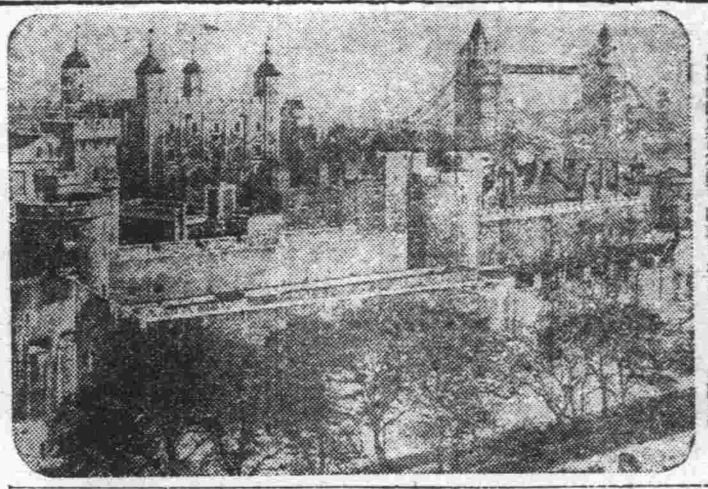
【寫眞は獨軍空襲下に曝されたロンドン塔附近】

空襲下に戰くロンドン
耳朶打つ弔鐘 二十五年目!
五十萬市民に再び死の宣告

ロンドン空襲!第二次歐洲大戰勃發以來世界の目と耳を集めてゐた獨空軍のロンドン空襲が遂に決行された、ロンドン發飛電に據れば十五日夕刻突如世界にその威力を誇るドイツ空軍は大擧驀進を連ねてロンドン郊外を猛襲、西南僅か十五キロを隔てるクロイドン飛行場を爆碎したのである、英本土防衞の空軍基地として完璧を誇る飛行場が今や破滅の谷底へ顚落されんとする地の鳴りと震動は全ロンドン市の地軸を搖すぶつて五百萬市民の胸を不安と恐怖の灰色に塗りつぶしたことであらう、第一次歐洲大戰の際ツエッペリン卿の巨艇に依つて脅かされた血の凍る如き空襲の戰慄を回想せしめ死の宣告に戰く地獄繪を描き出したことであらう、この飛報を携へて某消息通を訪へば海陸恐れず、經濟封鎖又恐るるに足らずと豪語した英國の市民が空襲に遇しては全知覺を失つたかの如く恐怖に打ち慄へた第一次歐洲戰當時のロンドン空爆を追想して左の如く語つた

一九一五年(第一次歐洲戰勃發の翌年)五月卅一日夜半、過去數世紀他國の侵入を防衞して一指も染めさせずナポレオンさへもその蹂躪を許されなかつた英京ロンドンではあつたが、廿世紀の機械力は遂に英國の青史に汚點を刻んでロンドンの頭上に初空襲の猛威を振つたのだ、その日午後十時散發のドイツ大飛行船は空の惡魔の如くコルチエスターの遙か上空を過ぎ夜半十時廿三分その巨艇はロンドンの一部たるイースト・エンドの上に恐るべき巨體を現した、これ以前英人は空襲など夢想だにせずやうやく空襲あるや知れずとの情報を耳にして血の色を失つて狼狽した程だつたのに、今頭上に空の巨體を目のあたり見たのだ、假燒爆彈を連投し、次々に燃え上る火炎は天に沖して冷靜を誇るロンドン市民も悉く死の恐怖につき落されて阿鼻叫喚

蹂躙に空しく傍觀し戰慄するのみであつたツェッペリンの第一回ロンドン空襲は極めて短時間で死者は六名に過ぎなかつたが、ロンドン市民に與へた精神的脅威は致命的で市民の神經は興奮と爆彈に驅り立てられて全く日頃の冷靜さを失つた、第二回の空襲は六月の六日であつたと思ふ、死者廿四名、重傷者約六十名その他多數の負傷者を出し、その後七月八月と引續く空襲にロンドン市民は全く生ける屍の如く流石二千年に亘る歷史を誇る大都ロンドンも物言はぬ死の街と化し、都心にさながら生ける地獄の如くこれに對して英當局は何等積極的の應急手段を講じ得ず徒らにドイツ空軍巨魔の襲ゆる鐘も弔鐘のそれの如く市民の胸に淋しく響き、街行く市民の蒼ざめた顏を見るごとに空襲の戰慄と脅威の深刻さを痛感したものであつた、しかも今次の空襲は郊外の空軍根據地を目指すものでその序奏とも云ふべきものであるが、やがてロンドン近郊の英空軍各根據地破碎ののちは第一次大戰のときとは違つて世界一の空軍威力を誇るドイツのことであるから二百、三百機或は五百機といふ空軍大編隊を以て

雲霞の如く大爆音をかけ或は西方から又南方から四圍の空を覆つて殺到するであらうことや落下彈の下の大後方作戰等豫想すればロンドン五百萬市民の恐怖戰慄はその極に達してゐるであらう

國民大會 九月十八日に繰上げ

紀元二千六百年慶祝國民動員中央大會は九月廿日開催の豫定を變更、滿洲事變記念日の九月十八日に繰上げ大同廣場で開催されることになつた當日は全滿義勇奉公隊、青少年團分會代表等五萬餘の若人が協和服に協和帽、脚絆姿勇ましく隊旗、國旗を先頭に新東亞建設の逞しい意氣を見せ且友邦日、支、蒙疆はじめ遠く泰國からも錦上花をそへて盛に參加豪華大繪卷を展開することとなつた

お米持參で乘込む 地方動員部隊
協和精神 嬉しい心意氣

一方協和會では全滿から動員する六千餘名の義勇奉公隊青少年團等の地方動員部隊の宿舍、糧食、衞生等については動員企畫部に於て萬善を期するやう動員企畫を進めてゐるが、本年度は昨年と異り主要穀物の配給が問題となつてゐる矢先であり、かつ國都にコレラ發生の折柄とて地方動員部隊の食物、防疫の二點には特に考慮を拂ひ國都の糧食問題に齟齬を來たさせないやうにとの周到な計畫から地方動員部隊員に對して各自一人宛白米二瓩を携行せしめる外飯盒又は辨當箱、水筒その他日用品を持參せしめることにし宿舍には各中小學校、寺院等を充てホテル、旅館を占領して旅客に迷惑をかけることを避け協和精神を發揮しようといふことになつた

勤勞奉仕隊に感謝狀授與式

本格的炎暑となつた大陸に尊い汗の現地奉仕を終了して歸國の途上にある勤勞奉仕女子青年隊百二名は十七日大石頭に第一班二十一名、大廟に第二班二十名、哈爾濱に第三、第四、第五班六十一名分擔それぞれの勤勞奉仕を行ひ西本願寺に一泊

十八日午前八時五十分新京滿鐵文社前西廣場に於て感謝狀並記念章の授與式を終り東洋一を誇る滿映スタヂオを見學の後映畫鑑賞會、座談會等を開き國都にかける一日を過して同日午後八時五分發の列車で羅津へ向ひ離京することゝなつた、同二十日羅津發の滿洲丸で新潟へ歸航の豫定である

常時防疫班編成
病魔の急襲へ動員計畫成る

國都を恐怖のどん底に突き落したコレラ、先般の哈爾濱の腸チブス流行に際し防疫上種種の困難を感じたのに鑑み民生部では十六日午前九時から民生部、關係各司科長、新京市立醫院長、哈爾濱滿赤醫院長等十五病院長を始め各省市保健擔當者卅一名出席、民生部講堂で防疫要員整備對策委員會を開き種々協議を重ねた結果

國內衞生機關に平常から診療班、豫防注射班、細菌檢查班、消毒班、戶口調查班等所要の防疫要員を內定しておき、一朝必要ある時は直ちにこれ等の要員で防疫班を編成して流行地に派遣し得る方法を決定して午後四時散會したが

これは傳染病の爆發的流行に際して臨時に多數の防疫要員を得るため何時も困難を感じ時には日本內地の醫大、病院醫師會、看護婦會等から要員の派遣を受け辛じて防疫陣を布いたといふ從來の「泥繩的」方法を捨て積極的に防疫要員の動員計畫を樹てたもので醫師には凡て平常から傳染病の診療を經驗させておく等のことも考へられてをり、この初めての試みは滿洲國防疫對策の一大前進として成果は各方面から期待されてゐる

國勢豫備調査
一日から全市一齊實施

來る十月一日を期し全滿一齊に行はれる國勢調查の完璧を期して新京市公署では九月一日より十二日まで各區百名の警察官、指導調查員を動員し國勢豫備調查を行ふことゝなつたが、これに先立ち指導調查員の講習會を△十八日和月區△十九日二十日東光區、敦島區△二十一日寬城區△二十二日二十三日順天區、和順區△二十四日大屯區△二十五日合隆區△二十六日順天區と順次三十日まで行つて國勢調查の趣旨並に要領を體得せしめる一方、二十一日から三十一日までに全市各戶洩れなく調查表を配布して豫備調查當日の九月一日に於て國都の完璧なる調查を遂げることゝなつた

この調查により當局ではさきに實施した重要生必品の通帳配給によつて人口四十萬が一躍五萬人も增加したと云ふ奇現象から恐らく九月一日の國勢調查では五十萬人を突破するものとみられてゐる

滿人女身投げ

十六日午後一時新京大同公園內南湖の池に滿人女の溺死體が浮んでゐるのを通行人が發見四道街署で檢死の結果平治街二四號印刷業張自勤妻張午氏(三二)と判明、精神異狀から發作的に投身自殺を遂げたものと判明した

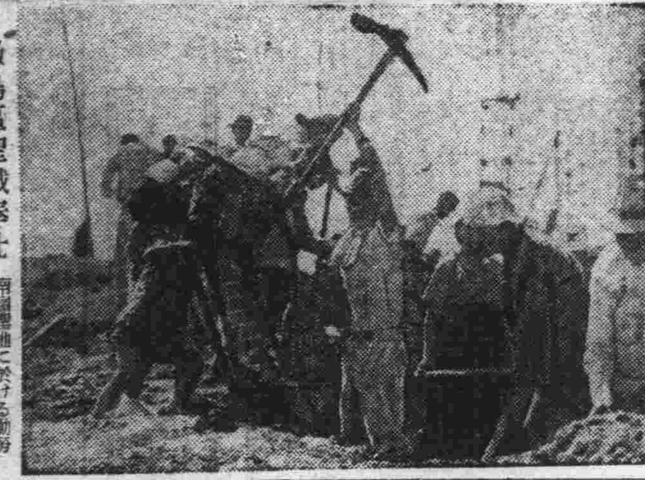

敦島區聖域奉仕

南滿聖地に於ける勤勞奉仕は協和會の努力と獻身的市民の熱誠とに依つて着々とその進行を見せてゐるが十六日早朝から一戶一人主義で奉仕に乘り出した敦島區勤勞奉仕隊は晩夏の殘暑にもめげず、老いも若きも中には乳吞兒を背におぶつて手ら鍬を振るお母さんや、小さな子供までがスコップを手に一團となつて尊い汗の奉仕を行つた

青年學校用 教科書を編纂
新學期迄に發行

在滿教務部編修課では新設當面の問題として中小學校の補充教科書を廢止し教科書の一元化を目指し國定教科書の改編準備に着手してゐるが、さしあたつての編纂教科書として要請されてゐる青年學校の教科書編纂に主力を注ぎ來年の新學期までには暫行教科書を發行しようと諸準備を急いでゐる

教科目は修身公民科、職業科、普通學科、教練科の四科で職業科は農工商又は綜合科に分れ大體に於て綜合教育を行ふことになるが

この教科書の制定によつて青年學校のレベルは乙種實業學校程度にまで向上しまた教育內容が著しく刷新改革されることになりひいてはその卒業者の資格問題も必然的に擡頭し青年學校振興に一段階を劃するものとして頗る期待されてゐる

シーズン迫る
新京ラグビーリーグ戰日程決る

ラグビーシーズン來る!滿青聯盟新京事務局並式足球部では康德七年度秋季日程を左の如く發表、來る廿五日の日滿商事對電々戰を皮切りに新京リーグ戰の蓋を明けることになつた、なほ本シーズンから電々、生活必需會社が新にリーグに參加し合計七チームの間に壯快なタックル戰を展開、一層興趣を添へることゝなつた

△八月廿五日=日滿商事對電電(二時)電業球場△廿八日=生必對日商(五時)電業球場△卅一日=電業對滿炭(五時)電業球場△九月一日=新俱對滿炭、電業對生必、中銀對電々(リーグ戰)以上中銀球場△四日=滿炭對中學(五時)中銀球場△七日=商業對鐵工技(五時)電業球場△八日=電業對電々、政府對滿炭新俱對生必(リーグ戰)電業球場、中學對中銀(二時)中銀球場△十四日=新俱對中學(五時)中銀球場△十五日=鐵工技對建築局(一時)電業球場△十六日=電業對滿炭政府對生必、中銀對新俱(リーグ戰)中銀球場△廿一日=中學對鐵工技(五時)中銀球場△廿二日=政府對電電、生必對滿炭、中銀對電業(リーグ戰)電業球場△廿六日=中學對電業(五時)電業球場△十月一日=滿炭對鐵工技(五時)電業球場△五日=日滿商對中學(五時)中銀球場△六日=新俱對電々、中銀對生必、電業對政府(リーグ戰)中銀球場△十日=商業對滿炭(五時)電業球場△十二日=中學對生必(五時)△十三日=滿炭對電々、政府對中銀、新俱對電業(リーグ戰)電業球場、建築局對日滿對(二時)中銀球場△十六日=滿工技對生必(五時)電業球場△十七日=滿炭對日滿(五時)電業球場△十九日=商業對中學(二時半)中銀球場△廿日=中銀對滿炭、電電對生必、政府對新俱(リーグ戰)中銀球場

なほリーグ戰のキック・オフは第一試合午後一時、二試合二時半、三試合四時となつてゐる、また九月十五日電業球場で電業對奉順滿鐵戰、同廿八、九の兩日奉天に於て全滿都市對抗戰が行はれる豫定である

全國中等野球

【甲子園終國通】全國中等野球第二次戰の東邦商業對松江商業は十六日甲子園球場に於て東邦先攻で開始されたが補回戰に入り三對一で東邦勝つ

東邦 000000010002—3
松江 100000000000—1

△バッテリー=東邦(玉置—福塚)、松江(木村—森井)

下關商業對松本商業は二A對零で松本勝つ

下關 000000000—0
松本 10000100A—2

△バッテリー=松本(原澤、吉永)下關(村井、勝村)

準々決勝の島田商業對千葉商業戰は九對四で島田商勝つ

島田 009000000—9
千葉 000002002—4

△バッテリー=島田商=(一言—松下)千葉商=(小川、高山—福岡)

なほ第六日(十七日)の準々決勝殘り三試合組合せは左の如く決定した

△第六日(十七日)=松本商業對日大三中(九時)海草中學對京都商業(正午)東邦商業對市岡中學(二時半)

職業野球

【新京】職業野球リーグ新京シリーズ阪急對南海、金鯱對セネタースの二試合は十六日兒玉公園球場で擧行

◇阪急6—1南海 午後四時審判川久保(球)吉田、金政(壘)三氏審判、阪急先攻で開戰、南海は二回吉川、木村、劉の三安打で一點を先取したが、阪急は焦らず四回劉の不調に乘じ四球押出しの一點を選び次いで五回代つた政野の肩の堅はさるに乘じてよく攻め一擧五點を擧げて六對一で勝つた閉戰五時廿二分

阪 000150000—6
南 010000000—1

(阪急)40 13 1 1 2 8 1 打安犧盜振四失
(南海)33 7 0 0 6 4 5

△三壘打=岡村▲二壘打=山下、石田、西村、淸水、森田▼併殺=(上田、下村、森田)(國久、上田、淸水)(上田、國久)

△金鯱12—0セ軍 午後五時五十二分審判倉(球)金政、吉田(壘)三氏審判、金鯱は立上り先づ金子をノックアウトして二點、二回淺岡から四點を奪つて早くも大勢を決したが追擊の手をゆるめず續く村松、刈田をもよく攻めて十二點の大量得點を稼ぎ大勝した、セ軍は中山の奴投の前に何等施す手なく零敗に退いたのは不甲斐なき拙戰であつた、閉戰七時十七分

金 240012200—12
セ 000000000—0

(金鯱)40 15 1 1 4 4 0 打安犧盜振四失
(セ軍)31 6 0 0 7 2 2

△二壘打=古谷3 淺原、濃人、五味、松元、小林、刈田▲併殺=(淺原、五味、古谷)2(濃人、五味、古谷)(柳刈田、野口)

學生庭球

【甲子園發國通】第十二回全日本學生庭球選手權大會最終日の單式決勝は十六日午後一時から甲子園國際コートで擧行されたが、鶴田(慶大)選手が選手權を握つた

△決勝
鶴田(慶大)6—3 6—3 6—0 小寺(神商大)

●●●建國運動會メダル● 去る六月八日南嶺競技場において開催された日本紀元二千六百年慶祝興亞大運動會並建國紀念第九次新京大運動會の記念メダルは東京アキベ徽章商會に作製依頼中のところこの程漸く出來上つたので引換券所有者は至急新京特別市公署體育聯盟事務局まで申出でありたいと

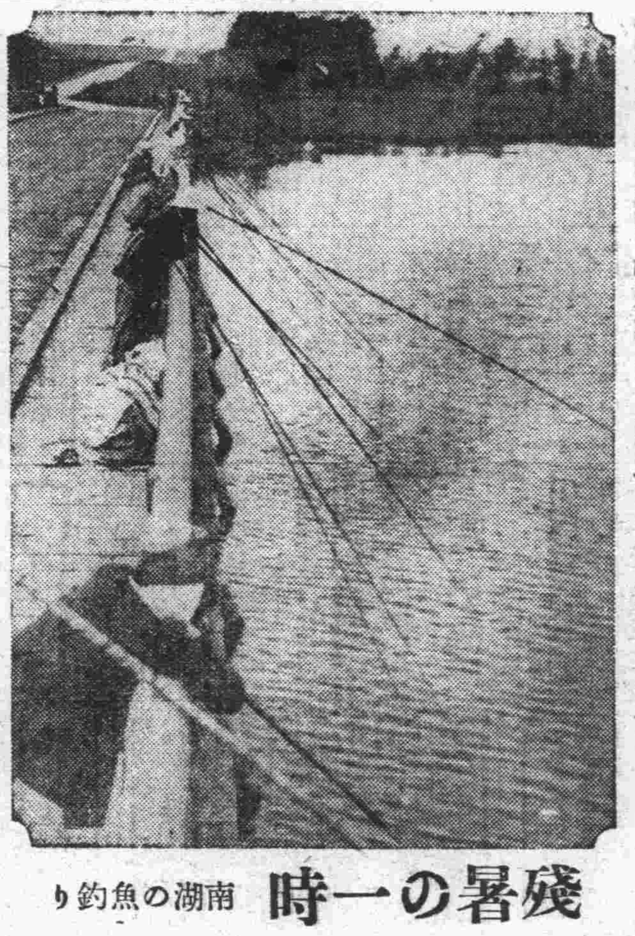

殘暑の一時
南湖の魚釣り

讀者優待喜劇盛況

本紙讀者優待曾我廼家新左衞門一座は十六日夜六時より西廣場厚生會館に於て爆笑の幕をあけたが、久方振りの喜劇と漫才の訪れに賑やかな客足を引き盛況裡に第一夜を終了した、第二夜も同樣六時より開幕するが本紙讀者は夕刊三面刷込み優待割引券(一圓五十錢を一圓に)の御利用をお勸めする、【寫眞は「熱血婆さん」の舞臺面】

澤田サーカス中止

十七日から梅ヶ枝町埋立地に於て本社後援の下に開催の豫定であつた澤田サーカスは都合により中止することとなつた

空の運動場 鳳雛ホーム
南嶺に今年中に竣功

地上から大空へ!今まで揺籃の時代であつた滿洲國の航空界も漸く少年期から青年期へと移行しつゝ一歩一歩力強き步みをつゞけてゐるが鳳雛のホームともいふべき滿洲空務協會では時局下の凡ゆる難關を征伏して空への前進に拍車をかけ豫てより一部先覺者の間に叫ばれてゐた空の運動場を新京郊外小南嶺を中心とする三キロ平方の地に建設することに決定した

同滑空場には約三萬圓の格納庫も建設今年中に工事竣功の豫定で直ちに着手することになつた

一方協會とは別個に建國大學協和義勇奉公隊でも空に逞しく建大關心を持ち學校では正科とし奉公隊では訓練の最も重要なるものの一として滑空訓練に全力を傾注することとなり當事者間に於て具體案が練られてゐる

觀光標語發表

新京觀光協會では滿洲國都を表象する觀光標語を一般から募集五日締切つたが應募者は二千二百餘件、審查は廿日午後一時から國防會館で行ひ入選者は廿一日發表する

コレラ豫防注射證明必要驛

コレラ豫防のため十七日左記各驛よりの乘車旅客はコレラ豫防注射證明書の携帶が必要となつた

新京、南新京、東新京、寬城子、鄭家屯、五岡、孫家、平房、周家

林田寫眞館 中央通(興安百貨店前) 電(3)二一二一

二百六十七萬圓
儲金週間好成績

「儲金は身のため國のため」の標語を高らかに去月七月二十二日から十日間全滿一齊に實施された儲金週間は當事者の獻身的努力と一般國民の自覺により空前の成績を收めたが同旬間中に於ける新京中央郵政局の郵儲成績は十萬四百二十八件金額十萬七千四百十三圓の數字を示し七月末日現在儲金預入總額は實に二百六十七萬四千六百十一圓といふ巨額に上り銃後奉公の熱意を一層深うさせてゐる

なほ中央局では七月より開始した市內日本人小學校兒童の興亞奉公儲金が一萬を突破する勢に力を得九月の奉公日からは全市約五千の滿洲國小學校兒童に呼びかけやうと準備を進めてゐる

紙屑價格協議

滿洲資源愛護協會では消費節約、資源愛護の國策線に即應して資源の蒐集に積極的活動を展開することゝなつたが、その前提として蒐集品の內紙屑に對する規格並に價格決定のため十六日午後一時から新京記念公會堂に於て協會側より野村業務部長以下職員並に新京はじめ奉天、大連、哈爾濱、吉林等の各業者代表參集愼重協議の結果、それぞれ決定同四時散會、續いて十七日は廢ボロ、綿ボロ、毛ボロ等紡績に關する屑類について檢討し各買上價格は政府の許可を得て最後的決定の上活動を開始することゝなつた

九州山歸還

【〇〇十六日發國通】事變勃發以來大越部隊に屬し北中支戰線に出動、赫々の武勳を樹てた出羽海部屋の關將九州山こと大坪義雄上等兵は〇日〇〇港に歸還したが、大陸灼けに心持ち瘦せを見せながら元氣で語つた

今歸つて來たよ、體重は四貫目ばかり減つた、而し瘦せただけ御奉公したわけだよ、何分肥えてゐるので行軍は苦手だつた、一番嬉しかつたのは綾昇關と出羽湊關から慰問袋を貰つた時だ御奉公が濟んで一度鄕里に歸り今秋東京に出ることにならう、幸ひ身體も好調子だし春場所は頑張るよ

なほ同部隊は〇〇驛から一路原隊に向つた【寫眞は九州山】

●柏根里指導訓練生● 日系開拓團に伍して北滿柏根里(北安省)に沃野を開拓すべく今春入植した約一千の鮮系開拓團に入つて指導的役割を果す百廿名の先遣隊付訓練生が十七日午前七時四十分京圖線で北鮮より入京する

七分搗

治安部の三階、窓から眺めると、すばらしく景色がいい、眼下に橫たはる順天公園の綠、滿々と湛へるやうな池の水、橋の欄干にとまつた蜻、まる繪でのやうだ、と訪問者が頻りにほめちぎる、長島事務官すつかりいゝ氣持ちになり、ウム何しろ都市計畫第一期の二一・四平方粁の中心、巍巍として聳ゆる國務院に次ぐこの廳舍、櫛比する群小建物を睥ゆる王者の姿だね、とやるので

×

ちよつと伺ひますが、櫛比する群小建物といふのはどの邊にありますかといふと、あゝそれは將來さうなるんですよ、今のところはポツン〱、あつちにこつちに點在するだけ然しこの方が空氣もよし景色もよしでね……

天氣
けふの天氣 南西の風晴時々曇
きのふ 高 二七度九 低 一九度四

求む 貸家又は貸間 御世話下されし方には薄謝を呈す 電話(三)三一四二番へ

解雇廣告 蒲金連(又名蒲田良民) 右ノ者今般都合ニ依リ解雇仕リ候條今後當行トハ何等關係無之候ニ付紙上ヲ以テ廣告仕リ候也 康德七年八月十一日 新京長春大街 電話(二ノ一九八八) 貿易商 東亞物產洋行

タイピスト募集 一、資格 高等女學校卒業者にして日本タイプを習得せる者 一、市內に確實なる保證人を要す 右希望者は八月廿四日迄に自筆履歷書及寫眞携帶當課へ出頭相成度 新京大同大街二〇二大興ビル內 滿洲興業銀行人事課

宇治茶 河久商店 三笠町二丁目 電(3)三一〇四番

協和煙草株式會社 特約販賣 株式會社 森六商店 每日午前九時より販賣開始

金融強化 ミシン カメラ ドコヨリモ高價買入!! 御一報秘密參上 何品を問はず萬能に通じた (正)質店 祝町三丁目三番地 電話(3)三六八七番

うなぎ蒲燒丼物 江戶前巴壽し 料理仕出し 第二梅の源藏 興安大路吉野町旅館所前 電話(2)六九五六番 本店 梅の源藏 銀座新道

塗裝 看板 家屋修理 修繕工事なら 和洋家具 木工一式 セメント工事 印刷印判 新京便利社 電話(3)3755番

同窓會通知 左記要項に依つて總會を開催しますから會員諸子には萬障御繰合せの上御參會下さい 一、期日 昭和十五年八月十八日(日)午後〇時半より 一、場所 西廣場小學校講堂 一、當日豫定 總會(會務、會計報告) 懇親餘興(宣探し、母校職員との對抗運動等) 一、備考 當日は會費は要りません 新京西廣場小學校同窓會

割烹 新京天平 天平そば ダイヤ街(永樂町) 電(3)三七七一番

引步五割一割一品商全 八月一日より八月三十日まで 大賣出し特別 一般物產織度印 地コート ビロード フランス 地服洋 人婦 毛絹 品立仕地 ルーショ クッバドンハ 物及繡 無地 柄 スーレ 應ずに文注御・服洋 品立仕・上仕富豐 印度織物豐富入荷 所緞綢度印・行洋路布 新京日本橋通り三 電話(三)五八四四番 天津・分行 總行

鯛すき うなぎ蒲燒 季節料理 川魚料理 國都自慢の味は先づ 食道樂 青柳から 青柳 祝町三丁目 電三ノ二〇六五

民刑事訴訟顧問及鑑定貸家貸地管理 滿洲國特許商標登錄 諸書類作成 辯護士 辯理士 黑田實法律事務所 新京朝日通三十三番地 日本橋通より西入半丁 電話3五四四九番

割烹 魚よし ダイヤ街梅ヶ枝町 電3二一七八

幼年時代を守れ!
子供の大好きな水遊びに御注意

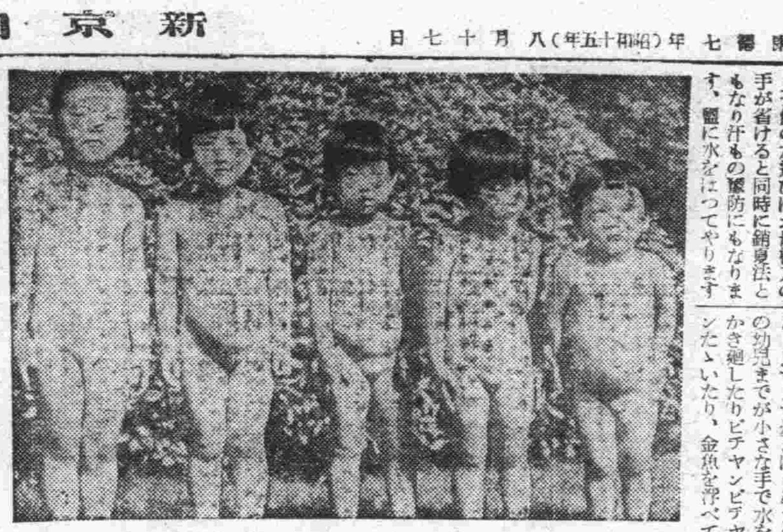

子供の水遊びはお母樣方の手が省けると同時に銷夏法ともなり汗もの豫防にもなります、盥に水をはつてやりますと、よちよち歩きはじめた位の幼兒までが小さな手で水をかき廻したりピチャンピチャンたゝいたり、金魚を浮べてキャッキャッと嬉しがりますが、子供がよろこぶし一人でおとなしくしてゐるからと長時間放つておくのは感心しません

精々 お日樣が高くなつてから午前中一回午後から一回位が適當で十分から長くて三十分間位に止めます、水遊びは冷えるからといつて著物を著せたり裸にしてもお腹だけいろんなものをまきつけて暖かくするお母樣がありますが、水遊びだけは素つ裸にして濡れ放題に遊ばせる方が子供自身もよろこび著物を汚れない、一擧兩得です

若し 何か著けて居ますと濡れてそれが熱で蒸發しますから折角巻いた腹巻きがわざわざお腹を冷すために巻いたことになつてしまひます、たゞし帽子だけは必ず忘れずにかぶせないと腦炎に罹ることがあります

遊んだ後は輕い疲勞が出て來ますから飲物や輕いおかし等を與へて晝寢をさせてやります、水まくらをしてやれば尚結構です

てな料理

★…キウリとトマトで
★…サラダの作り方

△……材料(四人前)
キウリ二本 トマト三個 鹽、胡椒、サラダ油、ヴイニガー又は食酢

胡瓜は縱に二つに切り、お匙で種を少しこきとる、鍋に胡瓜がかぶる程の湯を煮立て小匙五杯の鹽を入れ、この中へ胡瓜を入れてサッと美しい青竹色に茹で水にとる

これを皿にとり、小匙一杯のフレンチドレッシングをかける

ドレッシングは鹽小匙一杯、胡椒小匙半杯、ヴイニガー(西洋酢)又は食酢大匙一杯サラダ油大匙二杯をよくまぜるのです、胡瓜にかけた殘りのドレッシングで、細く切つたトマトを和へ、味がしみたら胡瓜の中へ盛上げ、船に荷を積んだやう形に作ると見た目が非常に涼しげである

子供の夢を育てよう!
廢品がこんな役割

恐らく大人には一顧だにに價せぬ樣な物を、子供達は「これ頂戴」と喜んでもつて行き、長く樂しむ材料とするのですが、どんな小さな小切れ等でも子供の世界では種々驚くべき役割を務めてゐるのです、勿論之等のものは子供自身の手による利用が第一なのですが、それでなくとも子供に喜んで受入れられる物として周圍が作つて提供する事も必要です

先づ子供中心の廢品の中で最も多い、破れ繪本とこはれた玩具に例を取つてみませう

★破れ繪本……破れた繪本や頁が離れ離れになつた繪本の中には子供たちの大好きなものが可なり多い樣です、好きだから何遍も見るので破損する事も考へられます、是等の更生法として

……新繪本 花でも鳥でも人物でも繪本の破れた殘りから切り取り、古い帳面か又はスクラップブックに新しい題材をもつて組合せてはりつけます

甲の本から切つた飛行機と乙の本から切つた兵隊さんを一緒にはり、日の丸の旗をもつた少女でもあしらへば、子供はどんなに喜ぶかしれません、書面の説明や中に書き込む文章は出來るだけ子供たちに委せるやうにするのです

……操り人形 切り拔いた人物に厚紙で裏打をし、胴に糸を入れておきます、空箱で舞臺を作り、舞臺の天井に糸を通し、割バシにしばりつけます、人形はこれによりつり上げられてをりますから、ハシを動かして色々と位置を替へお人形芝居が樂しめます

★壞れ玩具……どんな玩具でもこはれたからといつて直ちに彼等の手から廢品扱して投げ出されるといふことは殆どありません、氣に入るものなどは、半分になつてもまだ愛着してゐるものです、それ故ゼンマイの切れた汽車は手押の汽車となり、アナがあいて水が入るやうになつた船は砂場や庭の土の上に新航路を見出します

カタン糸のやうな丸い糸巻は紐を通して車にし、幼兒は只ゴロゴロとひいてあるいて喜びますが、やがて子等の知識は、その糸巻を箱の下にとりつけるとか最早や動かなくなつた汽車、汽船にとりつけるといふ樣な複雜な仕事を思ひつくやうになるのです、總てかうした考案や工作乃至應用は子供達自らの智慧と手段に任せ度いものですが、父や母も出來る丈溫かい手で子供のために應援して上げて下さい

ランチと喫茶 美松 祝町四丁目 電3三五八八

根掘り葉掘りの質問に正しく
あやふやな答はいけない

子供が五、六歳になりますと知識慾が盛んになつて何にも理由のないことまで根掘り葉掘り聞きたがり、ほとほと手を燒きますがこんな時「五月蠅ッ」と指顧してよいものでせうか

子供があれこれと質問するのに對して母が返事に困る場合は次の三つに分けられます

一、母の知識が足りない時
二、理由のない説明を求められた時
三、説明困難の事柄を尋ねられた時

第一の場合は「お母樣は知らない」といふ返事は面白くないのであつて知つてゐる振りをして出鱈目を敎へることは勿論避けなければいけませんから「お母樣にもよく判らない」と正直に答へ「けれども御本をよんで調べてあげませう」と約束するのが一番適當ではないでせうか

第二の場合、例へば「何故僕は太郎といふの」「お母さんはなぜ僕のお母さんなの」等といふ質問に對してはなるべく理由がつけられるだけつけて「太郎といふのは男の子の名前だから坊やにつけたのよ」「おい樣が下さつたのよ」など答へればよいでせう、第三の場合には二つの返答のしようがあります一つは「今知らうと思つても小さいから知らない、大人になればきつと分ります」

といふのともう一つは正しい知識を與へる兩極端がありますが兩方とも考へもので或程度の説明を詩的に又童話的にあたへる方がよいのではないでせうか

大人になるまで待てといつても子供はそれで滿足しないものです、例へば「赤ちゃんは何處にゐるの」「赤ちゃんはどうして生れるの」等の問に對しては「お母樣のお腹にゐてお臍から生れるのよ」と答へてもよいしあまり困る時はごまかしの手も使はなければなりませんが、なるべく正しい知識を覺へ正直に答へるやうにすると同時にごまかす場合も眞面目な態度をとられるのが肝要です

ラヂオ

あさ

六、〇〇(新京)建國體操
六、一八(大連)入港船のお知らせ
六、二〇(東京)ニュース
六、三〇(大連)中等滿洲語講座 宰 勉
六、五九(東京)時報
(新京)天氣豫報
七、〇一(新京)夏季特別講座(五)滿洲史的展望「滿洲の植物」(上) 農學博士 竹內亮
七、二〇(新京)朝の音樂
(一)新日本音樂 一、小川のほとり 二、祈り 三、かもめ 四、子守唄(尺八)吉崎砂風(箏)吉田恭子
(二)管絃樂「異國風な祭り」マスカーニ(作曲)ゲッツイ樂團
八、〇〇(新京)建國體操
八、二〇(新京)氣象通報
九、〇〇(東・奉)經濟市況
九、〇五(奉天)幼兒の時間「タロウチャントオモチャバコ」 白羊會

ひる

一〇、〇五(奉大)家庭メモ
一〇、一〇(奉大)料理獻立
一〇、二〇(新京)家庭の時間
一〇、四〇(新京)食料品値段
一一、三五(奉大)經濟市況
一一、四〇(東京)經濟市況
一一、五九(東京)時報
〇、〇一(奉大)經濟市況
〇、〇五(新京)土曜コンサート「ピアノ三重奏」(一)二つのノルウェーの唄(グリーグ作曲)(二)民謠 二、角笛と牧種の唄 (一)トロイメライ(シューマン作曲)(三)ピチカットガボット(バッフェ作曲)(四)天使のセレナーデ(ブラーガ作曲)(ピアノ)秋尾太一郎(ヴアイオリン)山崎忠(チエロ)淺井省吾
〇、三〇(東、新)ニュース
一、〇五(東京)經濟市況
一、五五(新京)氣象通報
二、〇〇(東京)婦人の時間 朗讀「鶏飼見」高濱虚子(朗讀)小川アナウンサー
北米西部向對外放送
二、二九(新京)國內アナウンス
三、三〇(新京)(一)アナウンス(二)獨唱と二重唱(奉天)朝鮮民謠 一、黄昏の洛東江にて 二、夏 三、懷しき江南 四、大きな船 五、青春打鈴 六、南堂短歌 七、密陽アリラン 伊藤好 金慶響(伴奏)BYアンサンブル
四、〇〇(東、新)ニュース
引續き(新京)野球試合實況=新京兒玉公園野球場より中繼=日本野球聯盟滿洲リーグ戰 南海對セネターズ(擔當アナウンサー) 渡邊仁三 〃新京野球無き場合〃
六、〇〇(大連)野球試合實況=大連滿倶球場中繼=日本野球聯盟滿洲リーグ戰ライオン對阪急

よる

六、〇〇(東京)子供の時間 うたのおけいこ「興亞こどもの歌」(一)風卷景次郎(作詞)下總皖一(作曲) 菊池綾子
六、二〇(新京)コドモの新聞
六、二五(哈爾濱)初等ロシア語講座
六、五〇(新京)國民メモ 櫻木新吾
六、五五(新京)カレントトピックス
七、〇〇(東、新)ニュース(新京)告知事項今晩の番組
七、三〇(東京)國民歌謠「海を渡る荒鷲」(獨唱)矢田部勁吉(合唱)日本放送合唱團(伴奏)東京放送吹奏樂團 =・=農村の夕=・=
七、四〇(東京)ユーモア物語「大陸へ」玉松ワカナ 玉松一郎
八、〇〇(東京)錄音スケッチ 一、村の少女(葛志邦三作詞 冨永三郎作曲)二、娘田草船(福田正夫作詞 大村能章作曲)三、月の夜更に(野田代志夫作詞 齋藤佳三作曲)大阪放送合唱隊女聲部(指揮)武澤武
八、三〇(新京)講演「滿洲農村生活」段寶坤
八、五〇(東京)ラヂオ小說「湖畔の村」
九、三〇(秋田)銃後現地報告「東北六縣の卷」(四) 槇田博
九、二九(東京)時報、ニュース、ニュース解說(新京)ニュース、氣象通報、告知事項、明日の番組
一〇、三〇(新京)今日のニュース
一〇、四〇(哈爾濱)北滿の時間(露語)

列車時刻

【發】

行先		時刻
▼奉天方面行▲		
大連行	急	二・三〇
奉天行		六・二五
釜山行(ひかり)		八・〇〇
奉天行		八・三五
大連行(はと)		九・三〇
營口行		一〇・三〇
四平街行		一一・三〇
奉天行		一三・〇五
大連行(あじあ)		一三・四〇
大連行		一四・三〇
大連行		一五・二五
四平街行		一六・五〇
釜山行(のぞみ)		一八・五〇
四平街行		一九・四〇
大連行	急	二一・四〇
大連行		二三・一三
奉天行		二三・三〇
▼哈爾濱方面行▲		
哈爾濱行	急	三・四二
德惠行		五・一五
哈爾濱行		六・三〇
哈爾濱行		八・一〇
哈爾濱行	急	九・〇〇
哈爾濱行		一二・五三
哈爾濱行		一五・一五
哈爾濱行(あじあ)		一七・三〇
德惠行		一九・一〇
哈爾濱行		二二・三五
牡丹江行		二三・四五
▼圖們方面行▲		
吉林行		七・〇五
圖們行	急	八・三五
吉林行		九・四五
圖們行		一三・〇〇
吉林行		一五・二〇
牡丹江行		一九・二五
清津行		二二・〇五
▼白城子方面行▲		
白城子行		八・二五
白城子行		一〇・五五
鄭家屯行		一七・三〇

【着】

發地		時刻
▼大連方面より▲		
大連發	急	三・二二
大連發		六・一八
奉天發		七・四五
大連發	急	八・〇〇
四平街發		八・四六
四平街發		九・四〇
四平街發		一〇・三三
釜山發(のぞみ)		一一・四二
奉天發		一二・三〇
大連發		一五・〇〇
大連發		一六・二〇
大連發(あじあ)		一七・二〇
營口發		一八・四八
大連發(はと)		二〇・二〇
奉天發		二一・二五
釜山發(ひかり)		二一・四五
奉天發		二三・三〇
▼哈爾濱方面より▲		
德惠發		〇・三〇
哈爾濱發		二・二〇
牡丹江發		六・五四
哈爾濱發	急	七・五四
德惠發		一一・三〇
哈爾濱發		一二・五〇
哈爾濱發(あじあ)		一三・三〇
哈爾濱發		一五・一〇
哈爾濱發		一八・四〇
哈爾濱發	急	二一・三〇
哈爾濱發		二三・〇三
▼圖們方面より▲		
吉林發		七・五二
清津發		一一・二四
牡丹江發		一四・一〇
吉林發		一七・二一
圖們發		二〇・四〇
吉林發	急	二一・三〇
吉林發		二三・一五
▼白城子方面より▲		
鄭家屯發		一二・〇一
白城子發		一八・三二
白城子發		二一・〇五

出船入船

大阪商船出帆
さんとす丸 八月十八日
扶桑丸 八月廿四日
うすりい丸 八月廿五日
らぷらた丸 八月廿六日
熱河丸 八月廿八日
鴨緑丸 八月十九日
門司、神戸行(午前十一時大連出帆) 三角、鹿兒島那覇行 午後三時大連出帆
事務所=大連、奉天、新京、哈爾濱、驛とビューローで連絡切符發賣

新興の權威 タイプライター タイピスト生徒募集 日本タイプライター株式會社 新京朝日通八十一 電話③3338 5684

京表具・古美術 青井文藻堂 祝町三丁目

日日案內
廣告料金 ◇三行 一回八十錢 ◇三行限度 一回六十錢 ◇五行 一回四十錢 ◇十行 一回二十錢

代書とタイプ印書は東一條通稻荷神社前 南州堂 電3五一三六
看護 婦附添婦家政婦募集 中央看護婦會 入船町 電3四五〇一
裝飾 材料、徽章、花環 戸川造花店 祝町二ノ九 電3二六二三
古物 丸九商店 曙町二ノ一八 電3六〇四一
質流 堀出物デパート 流品專門 西五馬路大經路入口 岩田屋
かし布團 いたします 新京東二條通(蘭藏醫院前)有田ドラック界賣所滿蒙部
カメラ修理 新京銀座 乾寫眞機店 電話3二三九〇
古本 安價提供 高價買入 生長堂書店 ダイヤ街扇芳亭隣り
讓店 新京繁華街一流割烹店土地建物一切十萬至急讓り度し仲介謝絕電話2一九五〇細田へ照會
失業 路頭に迷ふ者、人を求めたき者共に本會へ 新京東三馬路 電2一〇八五 自彊會
結婚媒介部 ドシドシ御申込下さい 自彊會
サック 强化し易く用をなさざる品多し御用は專門の當店に限 富士町二ノ一五 生好堂 電3五四六七
淋病に熱 恐るべき淋病を治せマイセル器による淋菌の必滅と睡眠防止の驚異的事實を御試しあれ 新京西五馬路東入口 藤澤電氣治療院
古本買入 一冊の本も貴重な資源 寶山館 泰山書院 端書にて御通知を
トラックに依る運搬 大和運輸公司 電話3六九〇八番 引越及建築土木一般農產物麻袋の準備有
淋病 婦人病・皮膚病・胃腸病・神經痛、其他一般慢性病 HS線療法 樂生堂療院 新京曙町二ノ四(西本願寺西隣)
特效藥 安心散 慢性花柳病、皮膚病、關節炎、神經痛、リウマチス特效あり御試藥を乞ふ
鍼灸 國光 浪速町二丁目十八番地 東二條通交番前 吉光堂療院 電3三七三六番
優良新鮮 牛乳 一合八錢 協和牧場 電話(2)五四三六
信用調査 結婚調査 事業調査 新京市中央通十三 新京興信公所 電話(3)二三五〇 二六二五
お茶とお茶道具は 新京吉野町二丁目 みどり茶園 電3四七七〇番

淋病專門 熱療法 東京、新京 新京熱療法療院 新京曙町四ノ一 脇坂ビル(長春寺前)
國都 何んでも御用達は 信用 便利 安價 親切 迅速 國都メッセンジャー社へ 電2三九二九
高價買入 電話及金融 金融即時・長期秘密 電話の御相談は最も信用ある 荻本電話店 (御用の方は(3)二六七) 新京入船町一ノ二二ダイヤ街丸石商店前
タイピスト速成 授業午前、午後、夜間 入學隨時 規則書進呈 新京新發路一〇五號 晉沼タイプライター 滿洲直賣所 電2四四五二番
電話金融 電話賣買 岩見電話店 永樂町三丁目十一ノ四 八島小學校前 電3三一七三番 電話月賦販賣
整骨專門 中央通り(中央通警察署前) 末松接骨院 電3二三〇三番
ほねつぎ 滿鉄病院東正門前 今辨慶整骨院 電話③五二六一番
はり 灸 あんま 愛心堂 東二條通 電話3二五三九
タイプ印書 飜譯 立案 謄寫 代書 新滿社 祝町二ノ一四 電話(3)二三八七
かんばん 玉江 電(3)二八二八 新京キネマ前

鍼 あんま 灸 高橋鍼灸科院 電③五八六五 胃腸病、神經痛、御婦人病、小兒諸病、花柳病、ぼ膜炎
家傳 お灸 あんま特設 清水堂鍼灸院
七福屋 勉強 信用 流品大安賣 入船町一丁目 電3 5549
質の御用は 荻本質店 ダイヤ街(丸石商店前) 入船町一丁目 電話(3)二六七
たゝみ 軍公學校前 鵜殿兄弟商會 電③二四八二
質 貸出勉強 極く簡單 流品大安賣 愛知屋 東二條通 朝日社隣 電③五二九五
割烹 溫泉閣 新京ダイヤ街 電(3)五二八五 御宴會は十名様迄特に御相談 季節の味覺 專門八店
壽き燒 肉鳥專門 わかもと 電(3)二九八八
ビフテキ

人氣カフェー案內
ユニーサロン 銀波 永樂町一ノ一 電(3)三四七四
一級カフェー 大陸 (ミスニッポン改名) 女給募集 祝町南廣場興銀橫
生ビール 工場直配賣 ニュウシンキョウ 東一條通銀座新道入口 電3六三六三
募集係交社 グランドカフェー 亞細亞會館 新京東二條通り TEL(3)5715 (3)3531
絢爛 グレート 豪華 赤玉 TEL(3)4850 (3)6781 東一條通
傳統を誇る 精養軒 女給募集 東一條通り 電3二三〇五
新人入店 カフェー ミス大阪 富士町二丁目一 電話(3)六一〇六
カフェー プランタン ダイヤ街 電3四三三八
ノーブルサロン 新世界 ダイヤ街 電話(3)六一四八
女給募集 名實共に完全 グランドパレス 銀パレス 銀パレス 新パレス 新京銀座新道 電話(3)三五六〇
麗人來店 ミス神戸 豐樂路 電(2)二一〇五
高級酒場 推背圖 豐樂路 電(2)二八八七

國際的大カフェー 雅壽園 女給募集 新京吉野町(長春座前) 電話(3)五六二一番
サロン ノラ 東二條通り 電話3六七七三
サロン 銀水 ダイヤ街 電(3)三三七八
サロン ニチリン 記念公會堂横 電3 2500
サロン キング 銀座新道 電(3)四〇八九
グランドサロン 銀座會館 三笠町三ノ一 電話(3)二九三〇
サロン 春 ダイヤ街 電話(3)二六九四番
階上ホール 集會! 宴會! 精々御利用下さい 但し午後八時迄
お食事と喫茶 スタア 吉野町銀座通 十五六才以上 喫茶ガール採用
朱雀 銘酒 菊蘭の酒場 和洋食堂 喫茶

ライオン齒磨